



**OBJECTIFS DE DÉVELOPPEMENT  
DURABLE, QUELLES CONTRIBUTIONS  
DES MÉTIERS DE L'ENSEIGNEMENT  
SUPÉRIEUR ET DE LA RECHERCHE**

**EN FRANCE ?**





# EDITO

Face aux défis environnementaux et sociaux du XXI<sup>e</sup> siècle, **il appartient à chacun de contribuer à la réalisation des 17 Objectifs de Développement Durable (ODD)** adoptés en septembre 2015 par les 193 pays membres des Nations Unies. Ces 17 objectifs couvrent des domaines aussi variés que la santé, l'accès à l'eau, la lutte contre la pauvreté, l'égalité des chances, la réussite scolaire, la diversité, la lutte contre le changement climatique ou la protection des espèces animales et végétales.

Par leurs missions et leurs organisations, les universités, les grandes écoles et les Crous sont directement concernés par les Objectifs de Développement Durable et en particulier par le quatrième de ces objectifs : l'accès de tous à une formation de qualité, à tous les âges de la vie, mission d'intérêt général fondatrice de l'enseignement supérieur.

**Les ODD n'impliquent pas seulement les gouvernements et leur politique. Il est de la responsabilité de toutes les parties prenantes, non seulement de contribuer aux objectifs nationaux, mais aussi de les décliner en fonction de leurs propres spécificités.** Pour assumer cette responsabilité, l'enseignement supérieur français a fait le pari de l'intelligence collective pour rédiger un guide consacré à ses métiers et à leurs relations aux ODD :

- **Cet ouvrage est le fruit d'une étroite collaboration** entre la CPU, la CGE, B&L évolution, le groupe MGEN, le Cnous et le REFEDD (Réseau français des étudiants pour le développement durable). Y ont aussi contribué les Ministères de l'enseignement supérieur, de la recherche et de l'innovation, et celui de la Transition écologique et solidaire, ainsi que le CIRSES (Collectif pour l'intégration du DD&RS dans l'enseignement supérieur).
- Cet ouvrage traite des enjeux sociétaux par le truchement des métiers de l'ESR. Ce parti-pris repose sur le constat que, si chacun d'entre nous peut y contribuer de multiples manières, à travers son vote, ses habitudes de vie, son engagement citoyen, **le temps professionnel reste un moment privilégié de l'engagement collectif.**

- Or, en milieu professionnel, l'action en faveur du développement durable et de la responsabilité sociétale (DD&RS) reste trop souvent cantonnée aux éco-gestes et éventuellement à une sensibilisation à la conscience citoyenne. De plus, elle n'implique le plus fréquemment que certains métiers. **Ces défis concernent pourtant toutes les familles de métiers** de l'enseignement supérieur : les métiers de la formation, de l'ingénierie pédagogique, de l'action sociale, de l'accompagnement à l'orientation et à l'insertion professionnelle, du patrimoine, des finances, des ressources humaines et des systèmes d'information, de la restauration, etc.

En quoi une université, une grande école, un restaurant ou une résidence universitaire sont-ils concernés par les ODD ? Comment les intégrer dans les stratégies d'établissement ? Quelle valeur ajoutée pour la gouvernance ? Autant de questions auxquelles ce guide apporte des réponses pratiques, axées sur les grandes familles de métiers de l'enseignement supérieur et de la recherche. Ce document est à ce jour unique, il décline de façon approfondie, après une enquête menée auprès des réseaux professionnels de l'enseignement supérieur, les ODD par type de métier.

**Ce livret montre que toutes les fonctions et métiers au sein d'un établissement d'enseignement supérieur et de recherche peuvent, et doivent, contribuer aux ODD et ce, par une collaboration transversale renforcée.** Il est également un outil pour développer et valoriser l'engagement d'un établissement à travers ses missions. Il a vocation à être partagé au sein des établissements membres de la CPU, de la CGE et du réseau des Crous, afin qu'ils se l'approprient et en fassent un véritable outil d'aide à la décision.

Gilles ROUSSEL, Président de la Conférence des Présidents d'Université (CPU)

Anne-Lucie WACK, Présidente de la Conférence des Grandes Ecoles (CGE)

Alain TORD, Coopérateur en charge de l'ESR, B&L évolution

Dominique MARCHAND, Présidente du Cnous

Anne-Marie HARSTER, Déléguée nationale MGEN





# LE FRUIT D'UN TRAVAIL COLLÉGIAL

## Ce guide a été réalisé par :

- La Conférence des Présidents d'Université (CPU)
- La Conférence des Grandes Écoles (CGE)
- B&L évolution
- Le Cnous
- La MGEN
- La Caisse des Dépôts

## Avec la contribution de :

- Ministère de l'enseignement supérieur, de la recherche et de l'innovation (MESRI)
- Ministère de la transition écologique et solidaire (MTES)
- Réseau français des étudiants pour le développement durable (REFEDD)
- Collectif pour l'intégration du DD&RS dans l'enseignement supérieur (CIRSES)
- Les réseaux Artiès, Courroie, Arces, AACU et GP'Sup

## Pour leur participation au comité de rédaction, nous tenons à remercier :

Natacha BEDHIAF (MESRI), Roumaïssa BENAHMED (B&L évolution), Jean-Christophe CARTERON (Kedge BS/CGE), Michelle JOUHANEAU (MTES/CGDD), Samuel JUHEL (REFEDD), Céline LEROY (CPU), Charles Adrien LOUIS (B&L évolution), Gérald MAJOU (CGE), Mélissa POUTRAIN (B&L évolution), Florian PRUSSAK (Cnous), Pierre-François SZCZECH (MGEN), Alain TORD (B&L évolution), Alexandra WATIER (B&L évolution)

## Pour le temps qu'ils nous ont accordé, nous tenons à remercier :

Lionel BAUMANN, Julie BELLEIL, Joris BENELLE, Dominique BONET FERNANDEZ, Alexandrine BORNIER, François BOUCHET, Jean-Christophe BURIE, Mireille CAMPANA, Yves CARDELLINI, Armelle CARNET, Sandrine CLOAREC, Vincent CONRAD, Hélène DA COSTA, Antoine DE DARUVAR, Michel DELAMARRE, Sandra DURAND, Eric DUTIL, Virginie FILIPPINI, Stéphane FLAMENT, Dominique FRANCON, Isabelle DE FRÉMONT CAMINADE, Nicolas GAILLARD, Marine GAUDIN, Pascale GEFFLOT, Laurent GERBAUD, Franck GIULIANI, Denis GUIBARD, Jean-Christophe GUILLET, Jean-Luc GUINOT, Vincent HUAULT, Patricia HUMANN, Muriel HUSSON, Isabelle KRAUS, Claude LABIT, Olivier LABOUX, Yvan LAGADEUC, Claire LAVAL-JOCTEUR, Cécile LECOMTE, Françoise LEFICHANT, Cendrine LELCAT, Ilona LEMAITRE, Bernard LEMOULT, Alexandre LEVILLAIN, Nourredine MANAMANNI, Anne MANGANO, Virginie MARTIN, Stéphane MINABERRY, Christophe MORIN, Pascal PAIN, Edouard PÉNIDE, Nathalie PETIT-MALTAVERNE, Diane PICLET, Véronique PRAX, Françoise QUERAUD, Christophe QUINTARD, Oriane REYNAUD, Pierre RISSO, Marie-Cécile ROLLIN, Nancy SANCHEZ, Gaël SANDRIN, André SOBCZAK, Pierre VAN DE WEGHE, Lionel VINOURE, Brigitte VU, Marie WALTZER





# SOMMAIRE



**Partie 1. Du Grenelle aux Objectifs de Développement Durable (ODD) : une décennie d'engagement de l'ESR en matière de développement durable ..... P.6**

- Retour sur une décennie d'engagement
- Aller plus loin en mobilisant les métiers de l'ESR
- Que sont les ODD ?
- L'enseignement supérieur : un levier majeur de la transition vers une société plus durable
- Tous les métiers contribuent à leur manière aux ODD

**Partie 2. Agir pour les ODD dans le cadre de son métier ..... P.14**

- 14 fiches métiers au service de l'engagement des professionnels de l'ESR
- Des objectifs partagés entre les métiers



# PARTIE 1

## Du Grenelle aux Objectifs de Développement Durable (ODD) : une décennie d'engagement de l'ESR en matière de développement durable

- Retour sur une décennie d'engagement ..... p.7
- Aller plus loin en mobilisant les métiers de l'ESR ..... p.8
- Que sont les ODD ? ..... p.9
- L'enseignement supérieur : un levier majeur de la transition vers une société plus durable ..... p.11
- Tous les métiers contribuent à leur manière aux ODD ..... p.13

# Retour sur une décennie d'engagement

Présents de manière diffuse dans les travaux de recherche et d'enseignement, **les enjeux du développement durable pour les établissements d'enseignement supérieur se formalisent en 2009 par l'adoption de l'article 55 de la loi Grenelle 1.** Celui-ci donne l'impulsion en demandant aux établissements d'enseignement supérieur d'élaborer des « plans verts » et évoque la possibilité de créer une labellisation sur le fondement de critères de développement durable.

**Depuis 2010, les établissements de l'enseignement supérieur s'appuient sur le « référentiel DD&RS », grille d'auto-évaluation permettant de déterminer le niveau de performance des actions menées en matière de développement durable et de responsabilité sociétale.** Ce référentiel distingue cinq champs d'actions : stratégie et gouvernance, politique sociale et ancrage territorial, gestion environnementale, enseignement et formation, activités de recherche.

Certains établissements décident de mettre l'accent dans leurs cursus d'enseignement et leurs activités de recherche sur des thématiques comme la responsabilité sociétale des entreprises, l'économie sociale et solidaire, la transition écologique, l'agroécologie ou la ville durable. D'autres inscrivent ces thématiques dans leur fonctionnement, notamment lors du réaménagement d'un campus. Par nécessité de cohérence et d'exemplarité, les établissements les plus engagés agissent de concert sur ces deux volets.

Le développement durable et la responsabilité sociétale prennent une part croissante dans l'enseignement supérieur. Ceci se matérialise notamment par la création de nouveaux métiers et de deux nouveaux acteurs : le Collectif pour l'Intégration de la Responsabilité Sociétale et du développement durable dans l'Enseignement Supérieur (CIRSES), association des acteurs de la responsabilité sociétale dans l'enseignement supérieur, et le réseau des économistes de flux.

Au niveau national, la CPU et la CGE réalisent un travail de plaidoyer pour appuyer les acteurs de terrain. Elles ont notamment participé à la Conférence environnementale de 2013 et au Conseil national de la transition écologique (CNTE) depuis 2015, ainsi qu'au sommet RIO+20 et à la COP21.

**La création du label DD&RS fin 2015, désormais opéré par le CIRSES, du guide de compétences DD&RS et du Sulitest viennent compléter les outils mis en place par l'ESR pour diffuser et impliquer les différents établissements en matière de développement durable.**

Témoins de cette dynamique croissante d'engagement pour un développement durable, chaque année, plus de 100 établissements s'auto-évaluent à l'aide du référentiel DD&RS. On compte également déjà près d'une vingtaine d'établissements labellisés DD&RS.



# Aller plus loin en mobilisant les métiers de l'ESR

Face aux enjeux environnementaux et sociaux du XXI<sup>e</sup> siècle, chacun est appelé à contribuer à travers son vote, ses habitudes de vie, son engagement citoyen et son métier. En milieu professionnel, l'action en faveur du développement durable et de la responsabilité sociétale (DD&RS) peut malheureusement rester souvent cantonnée aux écogestes et à la conscience citoyenne ou sembler ne concerner que certains métiers spécialisés sur le sujet.

Or, **pour faire face aux enjeux environnementaux et sociaux, c'est un changement profond de société qu'il s'agit de mettre en œuvre**, un changement qui se traduira notamment dans nos manières de rendre compte, de communiquer, d'orienter, de soutenir la vie étudiante, la formation et la recherche, de gérer les risques et de protéger les usagers et d'entretenir des relations internationales. Derrière tous ces aspects se cachent autant de métiers différents de l'ESR, tous concernés dans leur cœur d'activité par le DD&RS.

Pour cela, il est nécessaire de :

- **Décrire les enjeux sociétaux des différentes familles de métiers** de l'enseignement supérieur, ainsi que leurs contributions possibles à ceux-ci ;
- **Montrer en quoi les Objectifs de Développement Durable (ODD) sont l'affaire de tous** et que chaque professionnel de l'enseignement peut y prendre part au travers de ses compétences propres ;
- **Lancer des pistes de réflexions** sur les évolutions des métiers aux regards des enjeux sociétaux ;
- **Comprendre les collaborations existantes entre les métiers** qui partagent des enjeux sociétaux communs et les nouvelles collaborations qu'il faudrait mettre en place.

Nouvel objet à vocation universelle, les ODD ont également le mérite d'embrasser large tout en restant faciles à manier. Ces 17 objectifs dressent un inventaire des enjeux incontournables de notre époque. Leur déclinaison en cibles offre une grille de lecture pour répondre à ces enjeux. Ils constituent ainsi un outil privilégié pour mener une analyse remplissant les besoins énoncés ci-dessus.



# Que sont les ODD ?

Adopté en septembre 2015 par les chefs d'État et de Gouvernement réunis lors du Sommet spécial sur le développement durable, **l'Agenda 2030 fixe 17 Objectifs de Développement Durable (ODD)**. Ce programme universel de développement durable adopté par 193 pays **traite conjointement des enjeux environnementaux, sociaux et économiques** : lutter contre les inégalités, l'exclusion et les injustices, faire face au défi climatique et à l'érosion de la biodiversité, et mettre fin à l'extrême pauvreté.

A la différence des 8 Objectifs du Millénaire pour le Développement (OMD) auxquels ils succèdent, les **17 ODD sont universels** : ils concernent l'ensemble des pays du monde, quel que soit leur niveau de développement. Les 17 ODD se déclinent en **169 cibles** liées entre elles. Cette déclinaison des objectifs en cibles thématiques précises renforce les **interactions entre ODD**.

**244 indicateurs ont également été sélectionnés pour permettre le suivi des progrès des Nations vis-à-vis des ODD**. Ils ont été adoptés en mars 2017 par la commission statistique des Nations Unies. Les gouvernements peuvent par ailleurs définir leurs propres indicateurs.

Le **Forum politique de haut-niveau (High Level Political Forum)** est au cœur du mécanisme de suivi des ODD au niveau global. Il suit un cycle de quatre ans ponctué par des réunions annuelles pilotées par le Conseil économique et social de l'ONU. A la fin de chaque cycle

le Forum se tient lors de l'Assemblée générale des Nations Unies et concernent ainsi directement les chefs d'État et de gouvernement. Les États membres peuvent présenter, sur une base volontaire, leur feuille de route et leurs avancées nationales lors du Forum. Le Secrétaire général de l'ONU établit lors de ce Forum un **rapport annuel de suivi et d'examen des ODD**, et fait la synthèse des résolutions négociées de manière intergouvernementale. Ces revues visent à **faire émerger des plateformes d'échanges et favoriser la création de partenariats**.

L'**Agenda 2030** encourage les États membres à mener un suivi régulier et inclusif des progrès réalisés au niveau national et local des territoires, en s'appuyant sur les **contributions des acteurs de la société civile**.

Chaque année, une **sélection d'ODD prioritaires**, assure ainsi un suivi approfondi des objectifs de l'Agenda 2030. Le Forum politique de haut niveau 2018 s'est penché par exemple sur les ODD dédiés à l'eau (ODD 6), aux énergies propres et d'un coût abordable (ODD 7), aux villes et territoires durables (ODD 11), à la consommation responsables (ODD 12), à la biodiversité terrestre (ODD 15) et aux partenariats (ODD 17).

## OBJECTIFS DE DÉVELOPPEMENT DURABLE





**1 ERADICATION DE LA PAUVRETE**  
Éliminer l'extrême pauvreté et la faim



**10 RÉDUCTION DES INÉGALITÉS**  
Réduire les inégalités dans les pays et d'un pays à l'autre



**2 LUTTE CONTRE LA FAIM**  
Éliminer la faim, assurer la sécurité alimentaire, améliorer la nutrition et promouvoir l'agriculture durable



**11 VILLES ET COMMUNAUTÉS DURABLES**  
Faire en sorte que les villes et les établissements humains soient ouverts à tous, sûrs, résilients et durables



**3 ACCÈS À LA SANTÉ**  
Permettre à tous de vivre en bonne santé et promouvoir le bien être de tous à tout âge



**12 UNE CONSOMMATION ET UNE PRODUCTION DURABLES**  
Établir des modes de consommation et de production durables



**4 ACCÈS À UNE ÉDUCATION DE QUALITÉ**  
Assurer l'accès de tous à une éducation de qualité, sur un pied d'égalité, et promouvoir les possibilités d'apprentissage tout au long de la vie



**13 LUTTE CONTRE LE CHANGEMENT CLIMATIQUE**  
Prendre d'urgence des mesures pour lutter contre les changements climatiques et leurs répercussions



**5 ÉGALITÉ ENTRE LES SEXES**  
Parvenir à l'égalité des sexes et autonomiser toutes les femmes et les filles



**14 PROTECTION DE LA FAUNE ET DE LA FLORE AQUATIQUES**  
Conserver et exploiter de manière durable les océans, les mers et les ressources marines aux fins du développement durable



**6 ACCÈS À L'EAU SALUBRE ET À L'ASSAINISSEMENT**  
Garantir l'accès de tous à l'eau et à l'assainissement et assurer une gestion durable des ressources en eau



**15 PROTECTION DE LA FAUNE ET DE LA FLORE TERRESTRES**  
Préserver et restaurer les écosystèmes terrestres, en veillant à les exploiter de façon durable, gérer durablement les forêts, lutter contre la désertification, enrayer et inverser le processus de dégradation des sols et mettre fin à l'appauvrissement de la biodiversité



**7 RECOURS AUX ÉNERGIES RENOUVELABLES**  
Garantir l'accès de tous à des services énergétiques fiables, durables et modernes, à un coût abordable



**16 JUSTICE ET PAIX**  
Promouvoir l'avènement de sociétés pacifiques et ouvertes à tous aux fins du développement durable, assurer l'accès de tous à la justice et mettre en place, à tous les niveaux, des institutions efficaces, responsables et ouvertes à tous



**8 ACCÈS À DES EMPLOIS DÉCENTS**  
Promouvoir une croissance économique soutenue, partagée et durable, le plein emploi productif et un travail décent pour tous



**9 INNOVATION ET INFRASTRUCTURES**  
Bâtir une infrastructure résiliente, promouvoir une industrialisation durable qui profite à tous et encourager l'innovation



**17 PARTENARIATS POUR DES OBJECTIFS MONDIAUX**  
Partenariats pour la réalisation des objectifs

**Avec plus de 2,5 millions d'étudiants, 92000 enseignants dont 56000 enseignants-chercheurs, 62000 personnels non enseignants et un patrimoine de 18,6 millions de m<sup>2</sup> (données 2015-2016 du MESRI), les établissements d'enseignement supérieur représentent un levier majeur de la transition vers une société durable.**

Responsables de la formation des futur·e·s et actuel·le·s dirigeant·e·s, et acteurs importants de l'économie locale, ces établissements ont une forte responsabilité vis-à-vis des enjeux de développement durable. Ils se doivent aujourd'hui d'être exemplaires et d'engager leurs étudiant·e·s dans cette voie. Ces enjeux se matérialisent tout autant dans les **travaux de recherche, l'enseignement** que dans la **gestion des établissements**.

Objectifs internationaux, les ODD sont actuellement en cours de traduction et d'appropriation à l'échelle nationale et locale. Cette dynamique est l'occasion de **donner un nouvel élan aux démarches de développement durable des campus**. Fidèles à leur mission de transformation sociale, les établissements d'ESR ont vocation à être proactifs concernant la diffusion des ODD.

Un premier travail a été effectué dans le cadre du « Livre blanc de l'ESR ». Il a permis de mettre en rapport les stratégies nationales de l'enseignement supérieur et de la recherche (STRANES et SNR) avec les ODD et positionne l'ESR comme un acteur incontournable pour atteindre chacun des 17 ODD.

## Regards croisés sur les rôles à jouer pour l'ESR

Pour la réalisation de ce guide, nous avons collecté les retours de quatre parties prenantes de l'ESR : une tutelle (Ministère de l'industrie), les associations étudiantes engagées en matière de DD (REFEDD), les familles (UNAF), une mutuelle (MGEN). Nous leur avons notamment posées les deux questions suivantes :

- Quelles sont selon vous les priorités de l'ESR ?
- Quels conseils (ou écueils à éviter) auriez-vous pour une bonne mise en œuvre des ODD dans les établissements d'ESR ?

D'après ces acteurs, l'ESR doit en priorité donner l'opportunité à chacun de poursuivre la formation initiale qu'il souhaite sans que le coût des études ne soit un frein. La formation suivie, quel que soit le domaine, doit intégrer les enjeux du développement durable. *In fine*, l'objectif est de donner les moyens aux étudiants d'être acteurs d'une économie compétitive et responsable répondant aux enjeux du XXI<sup>e</sup> siècle.

Pour y parvenir, ils conseillent de renforcer l'information sur les dispositifs d'aides existantes ainsi que l'offre de logements étudiants. La prise en compte des enjeux de développement durable par l'ESR passe par une collaboration étroite au sein des établissements et avec leur territoire. Elle passe également par une attention portée aux interactions entre les différents enjeux. Enfin, pour changer l'économie, il s'agit d'amplifier la mobilisation grandissante des étudiants sur le sujet ; étudiants qui sont également les professionnels de demain.



En appui aux missions de recherche et d'enseignement de l'ESR, les établissements ont un rôle important à jouer dans leur fonctionnement. **Ces enjeux se matérialisent entre autres par :**

**La gestion du patrimoine** et les enjeux d'économie d'énergie, de gestion des espaces verts et de protection de la biodiversité terrestre et aquatique que cela représente



**L'ancrage territorial des établissements** et le rôle dans le développement de villes et d'organisations durables, favorisant l'économie de ressources et leur circularité, luttant contre le changement climatique et développant une économie locale encourageant l'innovation



**L'accueil des étudiants et l'amélioration du bien-être des usagers** de l'établissement, en veillant à assurer son accès à tous, à lutter contre les inégalités et à favoriser un climat propice au développement des compétences dans un cadre sain



**La dynamique partenariale**, locale, nationale et internationale, favorisant l'émergence de bonnes pratiques.



# Tous les métiers contribuent à leur manière aux ODD

L'analyse précédente permet de réaliser que les établissements d'ESR contribuent à l'ensemble des ODD à travers leur fonctionnement. Pour mener à bien celui-ci un certain nombre d'hommes et de femmes, professionnel-le-s de l'ESR, sont à l'œuvre. Sans qu'ils en aient forcément conscience, tous contribuent aux ODD. Quel que soit leur métier, chacun-e y contribue en effet à sa manière, comme le montre le tableau ci-dessous. C'est précisément à partir de ce constat que fut bâtie la partie suivante de ce guide.

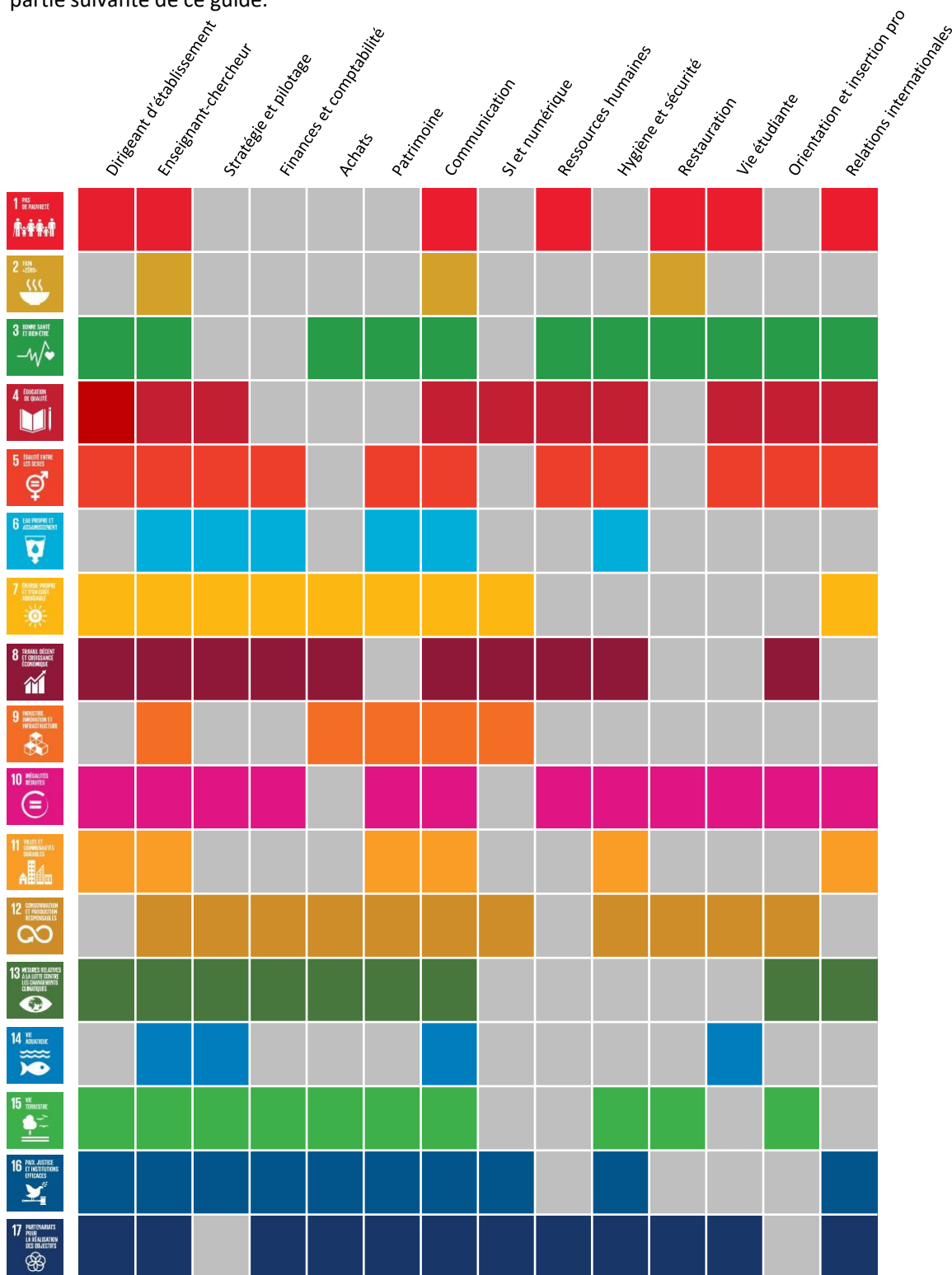



# PARTIE 2

## Agir pour les Objectifs de Développement Durable dans le cadre de son métier

- 14 fiches métiers au service de l'engagement des professionnels de l'ESR ..... p.15
- Des objectifs partagés entre les métiers .....p.129



Se voulant au plus proche du terrain et impliquant l'enseignement supérieur dans toute sa diversité, ce guide se base sur une cinquantaine d'entretiens effectués avec des acteurs des différentes familles de métiers de l'enseignement supérieur.

Ce matériau d'une grande richesse nous a permis d'étudier les **14 familles de métiers** suivantes :

1. Dirigeant d'établissement ..... p.16
2. Enseignant et enseignant-chercheur ..... p.25
3. Pilotage et stratégie ..... p.33
4. Finances et comptabilité ..... p.41
5. Achats ..... p.49
6. Patrimoine ..... p.57
7. Communication ..... p.65
8. Systèmes d'information (SI) et numérique ..... p.73
9. Ressources humaines (RH) ..... p.81
10. Hygiène et sécurité ..... p.89
11. Restauration ..... p.97
12. Vie étudiante ..... p.105
13. Orientation et insertion professionnelle ..... p.113
14. Relations internationales (RI) ..... p.121

## Mode d'emploi des fiches métiers

Pour chaque famille de métiers, ce guide propose une fiche pratique en 8 pages abordant :

- les enjeux sociétaux de ces métiers
- les ODD principaux de ces métiers et leur mise en œuvre
- les principaux défis à relever par ces métiers.

Chaque fiche propose également des exemples de bonnes pratiques (avec les ODD auxquels chacune contribue) et donne la parole aux acteurs interrogés qui témoignent de leur engagement dans le cadre de leur métier.

Pour lutter contre les stéréotypes de genre, les fiches métiers sont rédigées en employant l'écriture inclusive. Toutefois, pour éviter d'alourdir le texte, cet emploi est limité aux pages relatives aux enjeux sociétaux des métiers.

# LES OBJECTIFS DE DÉVELOPPEMENT DURABLE DANS LE MÉTIER DE DIRIGEANT D'ETABLISSEMENT





# ENJEUX SOCIÉTAUX POUR CES MÉTIERS

De la gestion du quotidien jusqu'à la stratégie, les dirigeant·e·s d'établissements d'ESR (président·e·s, vice-président·e·s, directeurs·trices généraux) ont un rôle spécifique à jouer. Ils occupent les plus hautes positions dans la hiérarchie, ce qui leur confère une capacité d'action importante naturellement assortie d'une responsabilité importante dans les impacts générés par l'établissement. **Ils ont pour mission première de définir, porter et mettre en œuvre la vision de l'établissement en lien avec les parties prenantes.** Ils animent l'équipe présidentielle ou de direction. Ils coordonnent la déclinaison de la stratégie, l'allocation des moyens humains et financiers. En la matière, les élus étudiants ont en particulier pour rôle de soutenir financièrement les projets des associations étudiantes. Les dirigeant·e·s coordonnent également l'amélioration du fonctionnement des établissements et portent et valorisent les établissements à l'extérieur.

Le rôle des dirigeant·e·s est d'**impulser, soutenir, valoriser et s'impliquer personnellement** pour montrer l'importance accordée à leurs équipes. En matière de responsabilité sociétale, il s'agit d'amplifier les initiatives et soutenir les personnes qui s'engagent spontanément, ainsi que d'établir un cadre qui pousse les autres à s'engager de même. Les dirigeant·e·s ont également pour rôle de veiller à la prise en compte de la responsabilité sociétale dans les processus de pilotage.

Ils ont un **rôle de financier et de chef d'orchestre**. Ils doivent de surcroît avoir suffisamment de recul et de compétences managériales pour bien dimensionner les équipes et insuffler une culture projet pour sortir de l'activité cyclique (caractéristique de l'ESR). L'enjeu est également de savoir s'entourer, solliciter des conseils, se faire accompagner pour trouver les bonnes solutions et savoir quand externaliser plutôt que réaliser en interne.

Les dirigeant·e·s interagissent avec un **grand nombre d'interlocuteurs internes et externes**. En interne, ils participent aux instances et conseils (COMEX, conseil d'administration, conseil d'école, CFVU, conseil scientifique, comité d'enseignement et de la recherche, *Strategic advisor board*). A travers l'allocation des moyens, ils touchent tous les publics de l'établissement : équipe politique, composantes, laboratoires de recherche, pôles administratifs. Ils dialoguent également avec les élus étudiants et les responsables d'associations et de clubs étudiants, ainsi que l'association des anciens (ou *alumnis*).



En externe, ils dialoguent avec les tutelles ministérielles, ainsi que les instances d'évaluation (HCERES, HAS, etc.) et d'accréditations (CTI, AACSB, AMBA, EQUIS, etc.). Ils travaillent également avec des partenaires académiques locaux et internationaux, des structures de valorisation et de transfert, des organismes de recherche, des partenaires industriels et les acteurs du territoire où l'établissement est implanté (collectivités locales, services de l'état, entreprises, MEDEF, CCI locale, etc.). Dans certaines écoles d'ingénieurs, ils entretiennent également des relations avec les corps d'Etat (mines, armement, armée, administrateur des affaires maritimes, etc.).

## “ Denis Guibard

Directeur, Institut Mines Télécom Business School / Président de la commission DD&RS, CGE

« Prendre en compte les enjeux environnementaux et sociaux signifie les intégrer à la fois dans le fonctionnement de l'école, les enseignements et la recherche. L'évolution des enseignements et des orientations de recherche est ce qui a potentiellement le plus d'impact. Mais pour que cela puisse se faire, je considère qu'il est nécessaire de travailler en même temps sur le fonctionnement. C'est une question d'exemplarité et de cohérence. C'est important aussi pour moi que l'école soit un acteur de son territoire et pas un centre intellectuel posé indifféremment de ce qu'il y a autour. »

**Plusieurs enjeux sociaux et environnementaux sont au cœur du métier de dirigeant.** D'une part, les établissements d'enseignement supérieur et de recherche ont pour vocation première de créer de la connaissance et de transmettre des compétences (connaissances, savoir-être et savoir-faire). A travers ces activités les établissements ont potentiellement le plus grand impact sur la société et l'environnement.

## “ Pascale Gefflot

Directeur administratif & financier et directeur du campus de Marseille, Kedge Business School

« En tant que dirigeant d'entreprise et membre du Comité de Direction, je vois mon rôle comme un pilote ou un copilote. L'essentiel pour moi est de veiller à la performance de l'organisation tant sur le plan économique, social et environnemental. Pour nous assurer du lien entre ces valeurs, le pilotage de la performance et la mise en pratique opérationnelle, nous avons mis en place un comité stratégique « *Sustainable performance* » qui réunit l'ensemble des parties prenantes de l'École. Au-delà de cela, nous cherchons la cohérence entre ce que nous enseignons et la façon dont l'École vit au quotidien. »

Les dirigeant-e-s ont donc à se soucier des **impacts sociaux et environnementaux des enseignements et projets de recherche** menés dans leur établissement, ainsi que de l'**ancrage territorial** et la **contribution à l'économie locale** de celui-ci. D'autre part, le fonctionnement même d'un établissement produit des impacts sociaux (création ou destruction d'emploi, bien-être/mal-être au travail, accessibilité des études, etc.) et environnementaux (production de déchets, épuisement de ressources naturelles, émissions de gaz à effet de serre, etc.). Ici également les dirigeant-e-s ont vocation à agir, notamment pour garantir une exemplarité et une **cohérence entre les pratiques dans l'établissement et ce qui y est enseigné**. Concernant le fonctionnement de l'établissement, ils ont également pour rôle de veiller à la **vivacité de la démocratie interne ou du dialogue social**. Il s'agit ici d'être garant de l'efficacité des instances, de la qualité des débats, de l'engagement des élus et de la qualité de vie au travail.

# LES PRINCIPAUX ODD DU MÉTIER DE DIRIGEANT D'ETABLISSEMENT ET SES CONTRIBUTIONS

Les dirigeants ont une position transverse au sein des établissements qui leur permet de contribuer de manière significative aux Objectifs de Développement Durable (ODD) 4, 8, 10, 16 et 17 :



Assurer l'accès de tous à une éducation de qualité, sur un pied d'égalité, et promouvoir les possibilités d'apprentissage tout au long de la vie

- ❑ Soutenir ou impulser des dispositifs permettant d'élargir l'accès à l'enseignement supérieur aux personnes issues de milieux défavorisés (soutien financier, lutte contre l'autocensure, meilleure information sur les filières, etc.)
- ❑ Soutenir ou impulser des dispositifs de lutte contre le décrochage scolaire
- ❑ Soutenir ou impulser des dispositifs pour l'accueil d'étudiants en situation de réfugié
- ❑ Veiller à la cohérence des valeurs et connaissances transmises par l'établissement avec la résolution des grands défis environnementaux et sociaux actuels

- ❑ Veiller à la soutenabilité financière de l'établissement
- ❑ Garantir un climat social apaisé
- ❑ Œuvrer pour une plus grande stabilité de l'emploi en anticipant les évolutions des métiers (à l'aide d'une GPEEC) et sécurisant les postes des salariés en emploi précaire
- ❑ Être attentif à la contribution de l'établissement à l'économie locale

Promouvoir une croissance économique soutenue, partagée et durable, le plein emploi productif et un travail décent pour tous



Réduire les inégalités dans les pays et d'un pays à l'autre

- ❑ S'assurer d'une lutte effective contre les discriminations tant chez les étudiants que chez les salariés de l'établissement
- ❑ Soutenir la conception et la mise en œuvre de politiques en faveur de la diversité, de l'accès aux études supérieures et du soutien aux personnes en situation de handicap
- ❑ Veiller à la limitation des écarts salariaux

- ❑ Soutenir les acteurs internes déjà engagés en matière de DD&RS
- ❑ Poser le cadre d'une démarche ambitieuse en faveur du DD&RS
- ❑ Garantir la cohérence des différentes politiques menées au sein de l'établissement
- ❑ Faire preuve d'écoute, d'exemplarité et de compréhension
- ❑ Veiller à la justice des décisions prises au sein de l'établissement



Promouvoir l'avènement de sociétés pacifiques et ouvertes à tous aux fins du développement durable, assurer l'accès de tous à la justice et mettre en place, à tous les niveaux, des institutions efficaces, responsables et ouvertes à tous



Partenariats pour la réalisation des objectifs

- ❑ Garantir la collégialité des prises de décisions
- ❑ Associer largement les acteurs internes et externes à la construction des politiques de l'établissement pour un diagnostic de meilleure qualité et une plus grande légitimité des politiques élaborées
- ❑ Soutenir l'intégration des questions environnementales et sociales dans les outils de gestion (notamment les outils comptables et financiers)

Au-delà de ces enjeux, le **métier de dirigeant a aussi un rôle à jouer dans d'autres domaines du développement durable** à travers les différentes actions, démarches et politiques qu'ils peuvent initier ou soutenir.



“ **Olivier Laboux**

**Président, Université de Nantes / Président du comité transition écologique et énergétique, CPU**

« Le rôle de président est 100% politique. C'est un acteur des politiques publiques. Il consiste à avoir une vision, à la partager et être élu. Sur la base de cette vision, il s'agit d'arriver à porter un programme avec l'idée que l'on est l'université dans la ville et la ville dans l'université : le campus anime la ville, va la forger, contribuer à l'urbanisme. Par conséquent les liens sont forts entre l'université et les collectivités locales. En matière de développement durable, je donne l'impulsion politique. Pour ma réélection, j'ai pris 30 engagements et je veille à ce qu'ils soient appliqués. Les vice-présidents et les services sont en charge de les mettre en œuvre et d'assurer un suivi. »

# LES DÉFIS À RELEVER

Les dirigeants se retrouvent actuellement confrontés à des défis tant relatifs à **l'environnement social et institutionnel** de l'établissement qu'au **fonctionnement interne** de celui-ci et à leurs **activités propres de dirigeants**.

L'**accès aux études supérieures** en France restent fortement déterminés par des critères sociaux comme les niveaux de revenu et d'éducation des parents ou le fait d'avoir grandi dans une grande ville, ce qui tempère largement l'idéal méritocratique du système éducatif français. Malgré un impact réel, les programmes d'égalité des chances ne parviennent pas pour le moment à inverser les tendances. Ce déterminisme social se prolonge une fois en études. Les déterminants du **décrochage scolaire** et de l'**abandon d'études** sont ainsi analogues à ceux de l'accès aux études. Ceci s'observe notamment dans les cursus non-sélectifs où derrière la non-sélection à l'entrée peut ainsi se cacher une redoutable sélection « darwinienne ». Cette situation est d'autant plus préoccupante dans un contexte où plus de 150 000 jeunes en France sortent chaque année de l'enseignement supérieur sans diplôme. L'enjeu est donc de pouvoir identifier efficacement les décrocheurs et de mettre en place un accompagnement spécifique pour leur éviter une sortie précoce de l'enseignement supérieur.

Depuis le début des années 2000, le paysage de l'ESR en France a grandement évolué. Il est notamment marqué par deux mouvements qui se conjuguent : l'autonomisation et la concentration des établissements sous l'effet de fusions. Ce double mouvement est accentué par la **mise en compétition croissante des établissements**. L'attribution d'une large part des financements additionnels pour l'enseignement et la recherche repose ainsi aujourd'hui sur des appels à projets compétitifs.

## “ Antoine de Daruvar

Vice-président affaires institutionnelles,  
Université de Bordeaux

« En tant que vice-président affaires institutionnelles, ma responsabilité est d'assurer qu'il y ait une prise en compte de la responsabilité sociétale à tous les niveaux de pilotage de l'établissement. A mes yeux, ce qui est important c'est de faire, d'agir et de promouvoir ce qui est fait : la responsabilité sociétale ne doit pas être simplement un affichage ni surtout apparaître comme un effet de 'comm' car cela provoquerait des réticences légitimes au sein de la communauté. Dans ce domaine, l'échelon politique a un pouvoir de transformation à condition de s'appuyer sur un dispositif participatif et sur un travail de fond élaboré avec la communauté. »



Ce choix assumé des pouvoirs publics vise à diffuser une culture du résultat et de l'efficacité dans les établissements. Dans un univers de l'enseignement et de la recherche reposant sur une culture du partage, du service public et de la production d'un bien public (le savoir), cette évolution des modes de financements a des conséquences organisationnelles et sociales. Une part de la réponse à celles-ci repose sur de l'accompagnement au changement, une autre sur l'adaptation du paradigme de la compétition à la réalité et aux aspirations des professionnels de l'ESR.

Fruit de l'histoire, **le fonctionnement des universités et grandes écoles repose sur une logique de silo**, une logique que les établissements d'ESR partagent avec un grand nombre d'organisations d'autres secteurs. Ce fonctionnement induit par la structuration et la bureaucratisation des établissements s'avère très efficace dans des environnements institutionnels stables. Dans un environnement changeant et instable comme celui qui marque le début du XXI<sup>e</sup> siècle, il pose en revanche des problèmes de qualité. Il limite également les capacités d'innovation et d'adaptation au changement notamment parce qu'il limite la communication interne et le partage. Il s'agit ici de repenser le fonctionnement des établissements en identifiant les problèmes structurels qui peuvent exister (procédures administratives, dialogue de gestion, etc.). En améliorant la qualité de fonctionnement des établissements, il s'agit également d'améliorer la qualité de vie au travail et le dialogue social.

Marqué par la complexité, **le fonctionnement des universités et grandes écoles induit une inertie importante**. Tout comme la bureaucratie, l'inertie est une force dans des environnements stables. Elle freine en revanche la prise en compte de nouvelles problématiques, notamment environnementales. Par conséquent, elle limite la capacité d'action des acteurs sensibles au sujet. Ce phénomène peut être accentué par le sentiment que les problématiques environnementales n'ont d'importance que sur le long-terme (ce qui limite la mobilisation à court-terme) et ne figurent parmi les éléments essentiels pour le fonctionnement des établissements.

“ **Ilona Lemaitre**  
Vice-Présidente étudiante,  
Université Lille 2 (2016-  
2017) / Présidente de la  
CEVPU

« Le rôle des vice-présidents étudiants (VPE) est aussi que celui des VP DD. On peut résumer les missions des VPE de cette manière : orienter les étudiants, soutenir les démarches DD et les initiatives des étudiants, communiquer sur ce qui est mis en place, évaluer ce qui a été mis en place et prendre les décisions. Les VPE défendent le fait d'inclure les étudiants dans les discussions (ce qui n'est pas toujours le cas). C'est important car les étudiants peuvent être forces de proposition en matière de DD et ce sont eux qui savent le mieux comment on peut agir dans leur quotidien à l'université. En tant que représentante, il faut faire attention à toujours être en accord avec ce que veulent les étudiants. »

Dans ce domaine, les tutelles ont un rôle important d'impulsion à jouer notamment en étant plus incitatives et prescriptives dans leur évaluation des politiques des établissements (via le Haut-Conseil d'évaluation de la recherche et de l'enseignement supérieur, HCERES) et les clauses de la contractualisation.

Politique par essence, le métier de dirigeant comporte un **temps important accordé aux activités avec les partenaires locaux**. Ces activités permettent de porter l'établissement, de valoriser son activité de peser dans les débats locaux et nationaux et d'être pleinement acteur des politiques publiques. Elles limitent cependant le temps que les dirigeants peuvent accorder à la présence sur le terrain et au contact direct avec leurs équipes. Pour les élus étudiants, il existe une tension entre s'investir dans la gouvernance et être sur le terrain. Ceci rend difficile la proximité avec les étudiants et la récolte de leurs avis et revendications. Pour les autres types de dirigeants, le contact avec les étudiants s'avère également limité.

## “ François Bouchet

Directeur général,  
École polytechnique

« Le directeur général d'une école est le garant des ressources humaines et financières à mettre en œuvre pour atteindre les objectifs. Le développement durable fait partie intégrante des objectifs de progrès qu'il importe de traiter au bon niveau. Le DD mérite vraiment une approche globale et doit être assorti d'engagements concrets, aux effets mesurables sinon il y a un risque de perte de crédibilité. Cela implique aussi de se donner les moyens dans la durée pour réussir et donc il convient de prévoir les ressources correspondantes. C'est indispensable également pour motiver les équipes dans des actions qui n'étaient pas initialement dans leurs priorités. »



# - POUR ALLER PLUS LOIN -

Métier de dirigeant d'établissement

Si je mets en œuvre... ↷

je contribue à... ↷

DÉMARCHE GÉNÉRALE

- L'élaboration de promesses de campagne relatives au DD&RS (parité, handicap, soutien aux personnes défavorisées, qualité de vie au travail, gestion des déchets, de l'eau, de l'énergie, achats responsable, commerce équitable, etc.)
- La co-construction d'une politique de RSU/DD&RS énonçant la vision de l'établissement en la matière et les objectifs visés à moyen/long-terme
- La co-construction d'un schéma directeur DD&RS avec les parties prenantes de l'établissement pour déterminer le chemin à suivre à court/moyen-terme et les moyens à associer
- La création d'un poste de vice-président RSU en université ou de chargé de mission DD&RS en école
- La constitution d'un réseau de référents RSU/DD&RS dans les composantes, services et laboratoires
  - La constitution d'un réseau de référents RSU/DD&RS dans les organisations représentatives et associations étudiantes
- Un dispositif pérenne de consultation des parties prenantes (exemple : comité DD&RS, comité RSU, enquête annuelle, etc.)
  - Une structure dédiée (de type *Green office*) au DD&RS rassemblant différents membres de la communauté (étudiants, enseignants, personnels administratifs, etc.) pour mettre en œuvre des projets et sensibiliser le restant de la communauté
- L'élaboration d'une matrice de matérialité pour déterminer les enjeux les plus importants pour l'établissement et la communauté
  - Bilan régulier de la mise en place des promesses électorales ou de la stratégie de l'établissement en matière de DD&RS

POLITIQUES CIBLÉES

- Une gestion prévisionnelle des emplois, des effectifs et des compétences (GPEEC)
  - Une politique en matière de qualité de vie au travail (QVT) et de prévention des risques psycho-sociaux (RPS)
  - Un schéma directeur handicap
    - Un agenda d'accessibilité

- Un schéma directeur patrimoine prenant en compte l'accessibilité des bâtiments, la performance énergétique du bâti et l'aménagement d'espaces verts
- Un schéma directeur numérique comportant un volet numérique responsable (achats responsables, réemploi, protection des données, droit à la déconnexion, droit à l'oubli, etc.)
  - Une charte égalité femme-homme

- Intégration de critères relatifs au développement durable dans les financements accordés aux étudiants (bourses, fonds associatifs, fonds FSDIE, etc.)

- Une participation assidue aux instances de représentation du personnel (IRP)
  - Un *Student advisory board* (conseil consultatif étudiant) pour les établissements qui n'ont pas de représentation étudiante institutionnalisée
  - Un parlement étudiant doté d'un budget dédié sur lequel il est décisionnaire
    - Un budget participatif
- Un système d'alerte éthique pour recueillir les signalements internes de pratiques délictueuses, frauduleuses, de harcèlement ou toute pratique contraire à l'intérêt général

DÉMOCRATIE INTERNE



A close-up photograph of a person's hands holding an open book. The person is wearing a brown, ribbed sweater. The background is blurred, showing the metal frames of library chairs. The text is overlaid on the left side of the image.

**LES OBJECTIFS DE  
DÉVELOPPEMENT DURABLE  
DANS LES MÉTIERS  
D'ENSEIGNANT ET  
ENSEIGNANT-CHERCHEUR**





# ENJEUX SOCIÉTAUX POUR CES MÉTIERS

Au nombre de 92 000, dont 56 000 enseignant-e-s-chercheur-se-s (données 2015-2016 du MESRI), les enseignant-e-s et enseignant-e-s-chercheur-se-s représentent un levier majeur de la transition vers une société durable. **Responsables de la formation de plus de 2,5 millions d'étudiants**, ces acteurs de l'ESR ont une forte responsabilité quant au changement de la société par une éducation adaptée au monde de demain, nécessairement plus durable. De plus, par la diffusion des résultats de leurs travaux de recherche, ils ont les moyens d'orienter des décisions politiques ou stratégiques.

Ainsi le rôle d'un-e enseignant-e-chercheur-se est multiple : créer la connaissance, la transmettre, et, accompagner les étudiant-e-s dans leur apprentissage et leur acquisition de compétences, afin de maintenir un niveau de connaissances et de compétences élevé et stable.

Plusieurs enjeux sont au cœur de cette mission. D'une part le **contenu de l'enseignement** dispensé aura des impacts indirects sur la société à travers les actions des étudiant-e-s (et leurs futures actions en situation professionnelle) ; de même que les **orientations des recherches effectuées** peuvent influencer le reste de la société sur toutes les thématiques, sociales ou environnementales.

Il s'agit notamment de **reconfigurer les modes d'action** en basant les formations sur l'acquisition de 5 compétences transversales DD&RS (développement durable et responsabilité sociétale) : compétences collective, prospective, systémique, en termes de changement, responsabilité et éthique. Il s'agit également d'intégrer le développement durable de manière appliquée à la thématique traitée.

## “ Alexandre Levillain

Avocat et enseignant de droit à l'IPAG Business School

« J'ai initié la création d'un module Éthique des affaires dans le master 2 Ingénierie, Gestion et Patrimoine, et celle d'un module Économie solidaire au sein de la formation Management et Réseaux. »

D'autre part, les manières d'enseigner et de faire de la recherche ont un fort impact, de par leur degré de coopération et d'inclusivité sur le succès et la pérennité de la démarche de l'enseignant-e-chercheur-se. En effet, l'enjeu est de **transformer les méthodes pour renforcer l'impact positif de l'enseignement et de la recherche sur la société.**

De plus, l'évolution de notre société et des métiers implique la nécessité de mettre à jour l'enseignement de manière régulière, afin rester en phase avec les besoins actuels des entreprises et d'anticiper les besoins futurs. Ainsi, l'enjeu est de **rester proche du terrain, en collaborant avec des acteurs socio-économiques**, et d'accepter de remettre en question le contenu de la formation.

## “ Vincent Huault

Enseignant-chercheur à  
l'Université de Lorraine

« Naturellement sensibilisé, par le biais de mes travaux de recherche en paléontologie, aux sujets touchant à l'évolution des climats anciens, je suis impliqué dans une unité d'enseignement de licence en Sciences de la Terre consacrée aux climats et paléoclimats. Les enseignements que nous avons mis en place s'appuient sur l'analyse de documents pluralistes, sur l'organisation par les étudiants eux-mêmes de débats contradictoires qu'ils doivent également modérer. L'objectif principal de cette formation est de doter les étudiants des connaissances de base qui leur seront utiles pour se forger leur propre opinion et devenir des acteurs à la fois éclairés et éclairants dans le débat de société sur les questions climatiques. »

## “ Dominique Bonet Fernandez

Enseignante-chercheuse à  
l'IPAG Business School

« J'ai initié la création d'un master 2 *Supply chain management et Économie circulaire*, remplaçant la formation *Supply chain*, qui a remporté la deuxième édition des Trophées de l'économie circulaire 2015. Je mets à cœur de faire travailler mes étudiants sur des sujets concrets et ancrés dans une transition sociétale tels que le rapport « Paris 2020 : vers de nouveaux modèles de consommation ». J'ai également co-créé la chaire européenne d'économie collaborative. »

Enfin, dotés d'une autonomie importante dans l'organisation de leur travail, les enseignant-e-s et enseignant-e-s-chercheur-se-s se situent le plus souvent à la croisée de deux univers : leur établissement et leur recherche ou leur entreprise. Autour de la recherche se crée une communauté avec leurs homologues d'autres établissements partageant les mêmes thèmes ou approches de recherche. Ils tendent à se sentir plus proche du second univers que du premier, car c'est celui qui est le plus déterminant pour leur carrière. L'enjeu est alors de parvenir à travailler en équipe de manière efficace, pour **mutualiser les compétences** tout en développant de nouveaux sujets de recherche correspondant aux enjeux sociétaux.



# LES PRINCIPAUX ODD DES MÉTIERS D'ENSEIGNANT ET ENSEIGNANT-CHERCHEUR ET LEURS CONTRIBUTIONS

L'enseignant est en relation directe avec les étudiants, mais aussi avec les services et directions de l'école. Il-elle peut aussi interagir avec d'autres acteurs qui peuvent intervenir dans ses cours. En tant que chercheur-se, l'interaction avec son laboratoire alimente en continu le contenu de son enseignement, et il-elle est aussi en lien avec des entreprises, des politiques ou des laboratoires partenaires.

Ainsi, l'enseignant-e-chercheur-se a une position stratégique au cœur de l'écosystème de l'enseignement supérieur et de la recherche, ce qui lui permet d'agir de manière directe sur les Objectifs de Développement Durable (ODD) 4, 8 et 9.



4 EDUCATION DE QUALITÉ

Assurer l'accès de tous à une éducation de qualité, sur un pied d'égalité, et promouvoir les possibilités d'apprentissage tout au long de la vie

- ❑ Inclure les thématiques relatives au développement durable (droits humains, égalité des genres, citoyenneté...) dans le contenu des cours existants
- ❑ Enseigner le développement durable en tant que matière à part entière
- ❑ Développer une pédagogie inclusive et collaborative
- ❑ Encourager l'entrepreneuriat
- ❑ Développer l'engagement citoyen et associatif
- ❑ Assurer l'égalité d'accès aux connaissances entre les étudiants, quelle que soit leur situation
- ❑ Accompagner les étudiants en difficulté d'apprentissage
- ❑ Faire de l'établissement un lieu exemplaire en matière de développement durable

- ❑ Assurer l'adéquation des cursus de formation avec les besoins du marché de l'emploi pour aider les étudiants à trouver un emploi pérenne
- ❑ Ancrer les connaissances théoriques enseignées dans l'exercice pratique d'un métier
- ❑ Encourager et valoriser l'expérience professionnelle (alternance, stage, entrepreneuriat)

Promouvoir une croissance économique soutenue, partagée et durable, le plein emploi productif et un travail décent pour tous

8 TRAVAIL DÉCENT ET CROISSANCE ÉCONOMIQUE



## 9 INDUSTRIE, INNOVATION ET INFRASTRUCTURE



Bâtir une infrastructure résiliente, promouvoir une industrialisation durable qui profite à tous et encourager l'innovation **les femmes et les filles**

- ❑ Choisir des sujets de recherche qui promeuvent une innovation durable
- ❑ Interagir avec les entreprises pour les conseiller sur des innovations durables
- ❑ Orienter les étudiants vers des sujets de recherche compatibles avec un développement durable

Surtout, l'enseignement et la recherche peuvent contribuer de manière indirecte à **tous les ODD** en fonction des domaines développés ou enseignés :

- l'égalité des genres
- la transition énergétique
- l'écoconstruction
- la protection de la biodiversité
- etc.

Ceci décuple l'impact de ce métier sur la réalisation des ODD.



“ **Brigitte Vu**

**Enseignante-chercheuse en efficacité énergétique des bâtiments à l'Université de Technologie de Belfort-Montbéliard**

« J'ai créé une filière Bâtiments à haute efficacité énergétique qui forme des ingénieur·e·s aux compétences transverses : thermiques, domotique et management de l'énergie. J'alimente le contenu de ma formation de manière prospective, par ma présence dans des commissions ministérielles sur ces sujets-là. Mes étudiants sont au maximum sur le terrain, par exemple en travaillant à la rénovation énergétique des bâtiments de l'UTBM. »



# LES DÉFIS À RELEVER



Plusieurs défis restent à relever pour la mise en place d'actions et l'atteinte des ODD. Bien qu'ils soient les personnels les plus nombreux d'un établissement – ce qui leur donne plus de moyens d'agir, les enseignants-chercheurs mènent de front des activités d'enseignement et de recherche. Ceci implique la **gestion d'une double carrière** qui peut limiter leur implication.

Le **cadre disciplinaire** et l'importance du positionnement dans un champ de recherche donné peuvent nuire à la progression et au prestige académique des enseignants-chercheurs les plus proactifs en matière d'intégration du développement durable. Cette dernière nécessite fréquemment de quitter son champ de recherche pour travailler en **interdisciplinarité**, ce qui reste pour le moment peu valorisé dans la profession. Le **système de qualification** des maîtres de conférence (les sections disciplinaires CNU) représente ici un frein important pour l'engagement des doctorants et jeunes docteurs sur des sujets interdisciplinaires. Une refonte de ce système permettrait de faciliter grandement cet engagement.

En outre, les enseignants-chercheurs peuvent être limités par leur rôle qui est moins de prendre les décisions que d'élaborer de la connaissance et de transmettre des compétences (connaissances, savoir-être et savoir-faire). La difficulté est en effet de garder une certaine distance par rapport aux décideurs pour **assurer une neutralité et une objectivité** sur ses travaux de recherche. Si l'implication des décideurs peut malheureusement sembler difficile, celle des étudiants en revanche semble accessible au regard des témoignages recueillis.

## “Yvan Lagadeuc

Enseignant-chercheur  
écologue à l'Université de  
Rennes 1

« Mon enseignement et mes travaux de recherche étant naturellement en lien avec le développement durable, j'ai essayé d'embarquer la direction vers un changement de l'organisation globale de l'établissement, afin d'en faire une université exemplaire sur le développement durable, à tous les niveaux. Notamment, j'ai essayé de faire que le lien entre recherche et formation dans ce domaine soit porté par la présidence. »

Bien que l'intégration du développement durable dans le contenu d'une formation relève de l'initiative de l'enseignant, en lien direct avec les étudiants, la cohérence d'un tel changement nécessite d'**embarquer les autres enseignants et la direction** même de l'établissement. Ce point peut s'avérer plus difficile et nécessite de sensibiliser peu à peu tous les personnels de l'établissement.

Ainsi, s'il n'existe pas de **cohérence globale de l'établissement autour du développement durable**, les actions de l'enseignant au sein de sa formation se retrouvent limitées.

De plus, la **formation continue** des enseignants-chercheurs reste lacunaire et freine les changements du contenu de l'enseignement mais aussi de la pédagogie. Cette situation est cependant en train de changer, comme en témoigne le nouveau décret relatif au statut de maître de conférence et de professeurs des universités paru en mai 2017.

Enfin, au niveau de la recherche, **l'esprit de concurrence** très développé entre les établissements et entre les pays peut se révéler inhibiteur d'initiatives de recherche sur des sujets novateurs en lien avec le développement durable.

## “**Virginie Martin**

**Enseignante-chercheuse en sciences politiques et sciences de gestion à KEDGE Business School**

« J'enrichis l'enseignement que je donne avec des cas pratiques d'entreprises que je conseille, sur des thématiques sociales telles que l'égalité des genres. J'essaie de porter les résultats de mes recherches auprès des décideurs politiques pour faire changer la société. Je tiens à cocréer mes cours avec les étudiants, pour ne plus leur imposer des analyses mais pour les rendre acteurs de leur apprentissage. »

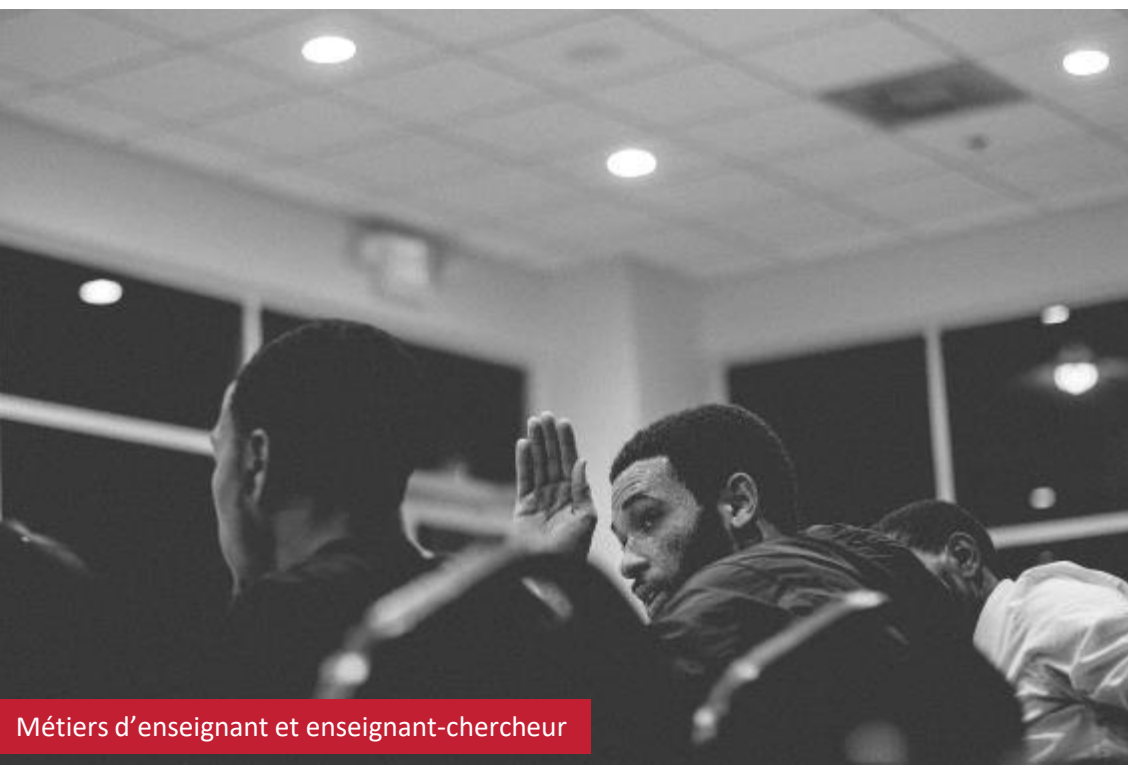



# LES OBJECTIFS DE DÉVELOPPEMENT DURABLE DANS LES MÉTIERS DU PILOTAGE ET DE LA STRATEGIE







# ENJEUX SOCIÉTAUX POUR CES MÉTIER

Dans le cadre de l'autonomisation des établissements d'enseignement supérieur et de recherche (suite aux lois LRU de 2007 et ESR de 2013), la question du pilotage prend une importance grandissante qui se traduit notamment par la création de missions ou services d'expertise dédiés, fréquemment rattachés à la direction générale de l'établissement.

Les métiers du pilotage ont pour rôle d'assurer la mise en œuvre et le suivi du projet stratégique de l'établissement. Ils veillent à sa déclinaison administrative avec une organisation technique et financière qui soit facilitatrice. Il s'agit d'**assurer le pivot entre le projet politique et le fonctionnement quotidien de l'organisation**, notamment par l'aide à la décision, tout en offrant les meilleures conditions de travail pour les étudiants et les personnels. En matière de responsabilité sociétale, les professionnels du pilotage ont également vocation à **animer un travail collégial sur les valeurs que l'établissement peut transmettre** à ses étudiants, enseignants-chercheurs et personnels administratifs et techniques.

Les métiers du pilotage ont une double facette : ce sont des métiers techniques et relationnels. D'une part, il s'agit de produire, collecter et mettre en œuvre des informations pour **aider à la décision et optimiser l'utilisation des ressources** financières, humaines et naturelles. Pour ce faire, ils coordonnent la réalisation des dossiers d'évaluations et d'accréditations et répondent au quotidien aux demandes d'information des différentes parties prenantes, notamment les ministères de tutelle, organismes d'évaluation et de certification. D'autre part, il s'agit de **conseiller les services de l'établissement et de les accompagner dans leur transformation** (notamment dans le cadre d'une démarche qualité). Ceci requiert une concertation importante et continue.

## Le mot du CIRSES

« L'association CIRSES (Collectif pour l'intégration du DD&RS dans l'enseignement supérieur) a pour ambition de favoriser et faciliter l'appropriation des enjeux du DD&RS dans tous les établissements de l'ESR en accompagnant historiquement les métiers en charge du DD&RS. Pour ce faire CIRSES propose des outils de partage ([esresponsable.org](http://esresponsable.org)), des guides (kit DD&RS) et opère des plateformes ([label-ddrs.org](http://label-ddrs.org), etc.) au bénéfice de la communauté de l'enseignement supérieur. »

Armelle Carnet, Présidente du CIRSES

Parmi les métiers du pilotage, on peut distinguer des expert·e·s (ingénieur·e·s qualité, responsables développement durable, etc.) et des cadres dirigeant·e·s (directeurs et directrices généraux des services, secrétaires généraux, etc.). La répartition entre la technique et le relationnel diffère entre les deux profils : les experts semblent se consacrer davantage à la technique et les cadres dirigeants au relationnel, même si ces deux aspects restent importants quel que soit le positionnement. Les seconds se trouvent en outre dans une situation d'autorité hiérarchique, qui les conduit à adopter un rôle de chef d'orchestre. Ceci vise à **faire travailler ensemble les différents métiers et garantir la cohérence entre les différents schémas directeurs et politiques de l'établissement.**

## “ Éric Dutil

Ancien directeur général des services, Université de Bordeaux  
(Ancien président de l'ADGS)

« En tant que DGS, j'ai un rôle de chef d'orchestre et un rôle politique. Une université repose sur un système de démocratie interne. L'enjeu est de trouver un équilibre : conserver une certaine autonomie pédagogique et de recherche tout en travaillant dans un cadre commun (la « marque » université de Bordeaux). En matière de responsabilité sociétale, j'anime un travail collégial sur les valeurs que notre établissement peut transmettre à ses étudiants et personnels. »

Qu'ils soient expert·e·s ou cadres dirigeant·e·s, **les professionnels du pilotage dialoguent avec un nombre important d'interlocuteurs internes et externes.** En interne, ils interagissent avec les dirigeant·e·s des services, composantes et laboratoires des établissements. Les experts échangent également avec des personnels opérationnels pour la remontée d'informations et une meilleure compréhension des situations de travail. En externe, les professionnels du pilotage échangent avec les différents partenaires de l'établissement : ministères de tutelle, accrédateurs/certificateurs, collectivités locales, organismes de recherche, acteurs socio-économiques (entreprises, associations professionnelles, association d'intérêt général, etc.), acteurs du monde médical (notamment dans le cadre des CHU) et partenaires internationaux.

## “ Joris Benelle

Directeur général des services,  
Université Grenoble-Alpes (UGA)

« Je fais le pivot entre le projet politique et l'administration qui est derrière. L'objectif est d'offrir les meilleures conditions de travail pour les étudiants et les personnels. Je n'ai pas un rôle d'expert, mais j'associe les experts à mon action lorsque nécessaire. A l'UGA, je veille à poser la question environnementale et sociale dans le débat. La qualité de vie au travail est un sujet majeur pour moi, car les personnels sont la matière grise qui nous fait vivre et ce sont ni des machines, ni des robots. »

Plusieurs enjeux sociaux et environnementaux sont au cœur des missions des métiers du pilotage. A travers leur dimension relationnelle, ces métiers jouent un rôle important dans le bien-être et la qualité de vie au travail (QVT). A travers leur dimension analytique et prospective, **les métiers du pilotage ont un poids important sur les prises de décisions, donc l'orientation de l'action de l'établissement.** Ceci a des répercussions sur un grand nombre de sujets sociaux (accès à l'éducation, inégalités, handicap, santé, bien-être, qualité de vie au travail, précarité, etc.) et environnementaux (préservation des ressources naturelles, lutte contre les pollutions, atténuation et adaptation face au changement climatique, préservation de la biodiversité, etc.).

# LES PRINCIPAUX ODD DES MÉTIERS DU PILOTAGE ET DE LA STRATEGIE ET LEURS CONTRIBUTIONS

Les professionnels du pilotage et de la stratégie ont une position transverse au sein des établissements qui leur permet de contribuer de manière significative aux Objectifs de Développement Durable (ODD) 8, 10, 16 et 17.



Promouvoir une croissance économique soutenue, partagée et durable, le plein emploi productif et un travail décent pour tous

- S'assurer que les moyens humains et matériels mis en œuvre permettent d'assurer les activités d'enseignement et de recherche dans de bonnes conditions
- Soutenir le déploiement de politique de lutttes contre les discriminations au travail (schéma directeur handicap, politique de diversité, etc.)
- Soutenir le déploiement d'une gestion prévisionnelle des emplois, des effectifs et des compétences (GPEEC)
- Évaluer la contribution économique d'un établissement sur son territoire
- Évaluer la soutenabilité financière de l'établissement

- Assurer l'égalité des chances dans l'accès aux cursus d'enseignement
- Limiter les écarts salariaux
- Veiller à ce que les étudiants et personnels les plus défavorisés aient les moyens de leur autonomie
- Garantir une protection sociale de qualité aux personnels



Réduire les inégalités dans les pays et d'un pays à l'autre



Promouvoir l'avènement de sociétés pacifiques et ouvertes à tous aux fins du développement durable, assurer l'accès de tous à la justice et mettre en place, à tous les niveaux, des institutions efficaces, responsables et ouvertes à tous

- Coordonner l'élaboration et la mise en œuvre de la stratégie de l'établissement
- Veiller à la cohérence des politiques et plans d'action de l'établissement
- Coordonner le déploiement d'une démarche qualité
- Coordonner le déploiement d'une démarche de responsabilité sociétale
- Concevoir et tenir à jour des outils de gestion
- Accompagner le changement

## 17 PARTENARIATS POUR LA RÉALISATION DES OBJECTIFS



### Partenariats pour la réalisation des objectifs

- Veiller à la cohérence des politiques de l'établissement
- Rendre des comptes aux autorités de tutelle, accrédiiteurs et certificateurs
- Animer un dialogue avec les parties prenantes
- Coconcevoir une charte de responsabilité sociétale
- S'assurer de la fluidité et de la qualité du dialogue social

Au-delà de ces enjeux, les **métiers du pilotage ont aussi un rôle à jouer dans d'autres domaines du développement durable** à travers par exemple la collecte et le traitement d'informations pour l'aide à la décision.

Dans le cadre de **démarche qualité**, ils interviennent dans l'organisation structurelle de l'établissement, son optimisation et son amélioration continue. Ceci a des répercussions en termes d'emploi, de compétences et de qualité de vie au travail.

Dans le cadre de **démarche de responsabilité sociétale**, ils interviennent dans les domaines des consommations de fluides, la prévention des déchets et la diminution des émissions de gaz à effet de serre et des atteintes à la biodiversité, que sur la diversité des profils des étudiants et des salariés de l'établissement.



## “ Nathalie Petit-Maltaverne

Chargée de projets amélioration continue et appui au développement,  
Centrale Lille

« Mon rôle premier est d'être facilitatrice : je travaille en transversalité pour soutenir l'équipe dirigeante dans son action, en lui apportant des éléments clés nécessaires à ses prises de décision. Je joue également un rôle d'alerte pour prévenir plutôt que guérir les difficultés organisationnelles qu'on peut rencontrer. Dans mon métier, il y a des enjeux importants de respect et d'écoute du personnel lors des réflexions sur nos « processus » et des enjeux de confidentialité, parce que j'ai accès à un grand nombre de données sur les personnels, les étudiants et les finances de l'école. »

# LES DÉFIS À RELEVER



En matière de développement durable, les métiers du pilotage rencontrent des **défis relatifs tant au contenu de leurs activités qu'à leurs modalités de travail**.

La prise en compte des problématiques sociales et environnementales requiert d'**adapter les outils de gestion existants et d'en créer de nouveaux**. En effet, les outils traditionnels du contrôle de gestion (comme la comptabilité générale et analytique) montrent rapidement leurs limites pour la prise en compte des problématiques sociales et environnementales. Pour pallier à ce problème, de nouveaux outils ont émergé (bilan social, cartographie des parties prenantes, bilan des émissions de gaz à effet de serre, empreinte écologique, outils d'analyse des risques, etc.) mais ils restent incomplets pour offrir une image fidèle de la situation de l'établissement. En particulier, il y a encore des progrès à faire dans la mesure de l'impact écologique de l'établissement.

En outre, **derrière l'apparente technicité du sujet se cachent des questions d'ordre politique** : construire un outil de gestion revient à construire une représentation de la réalité, ce qui amène inévitablement à effectuer des choix, fixer des postulats ou hypothèses de calcul, ainsi qu'à privilégier certaines informations au détriment d'autres. Le traitement des sujets sociaux et environnementaux relève de l'analyse multicritères et pose des **dilemmes récurrents**. En effet, les actions ont rarement des effets bénéfiques sur tous les plans : par exemple, la diminution de l'éclairage nocturne peut poser des problèmes de sécurité (ou renforcer le sentiment d'insécurité) notamment pour certaines populations vulnérables comme les femmes seules.

En la matière, un travail de concertation, voire de co-construction, s'avère nécessaire pour s'assurer d'un certain consensus sur l'éthique et les objectifs sur lesquels reposent les outils.

“ **Pierre Risso**

**Ingénieur qualité et DDRS,  
Polytech Montpellier**

« J'ai été responsable qualité pendant 15 ans dans le secteur médico-social. Cela m'a beaucoup sensibilisé aux aspects sociaux et sociétaux du développement durable (DD). A Polytech Montpellier, je travaille à mi-temps sur l'accompagnement de la démarche DD et à mi-temps sur la démarche qualité. Trois sujets sont importants dans mon travail : l'identification des personnes ressources, la collecte des indicateurs, la confiance. Sur ce dernier sujet, je montre que je suis là pour mettre en valeur le travail des fournisseurs de données. »



On peut citer en la matière deux exemples inspirants : le travail de co-construction effectué par l'ONU pour l'élaboration des Objectifs de Développement Durable (ODD) et celui effectué par le Conseil Économique, Social et Environnemental (CESE) en France sur les indicateurs de développement durable.

Les activités des métiers du pilotage reposent sur le maniement d'un grand nombre d'informations dont certaines à caractère sensible. Ils doivent ainsi **conjuguer deux objectifs potentiellement contradictoires : le respect d'une certaine confidentialité avec le devoir de transparence** d'une organisation remplissant des missions d'intérêt général. D'une part, les établissements sont tenus de davantage rendre compte sur leurs activités et de démontrer l'efficacité de leurs actions, que ce soit l'efficacité économique, la soutenabilité financière ou la bonne prise en compte des problématiques sociales et environnementales. D'autre part, il s'agit de garantir le respect de la vie privée (anonymisation des données, contrôle des traitements statistiques effectués) et du secret industriel (notamment sur des recherches en cours sur des technologies à usage militaire ou pouvant être détournées à cette fin).

Il s'agit ici de **trouver un équilibre entre transparence et garantie de la confidentialité**, équilibre qui relève d'un débat de société qui s'affine à travers l'adoption de nouvelles réglementations nationales et internationales comme la convention d'Aarhus, la charte de l'environnement, le règlement général sur la protection des données (RGPD) et la directive européenne sur le secret des affaires.

Apparus récemment dans les établissements, les professionnels du pilotage ont un **besoin prégnant de valoriser leurs actions pour asseoir leur légitimité**. Néanmoins, par manque de temps, d'appétence pour le sujet ou de compétences, ils peuvent rencontrer des difficultés en la matière. Ceci peut se traduire par le peu de temps accordé aux actions de communication pour se concentrer sur la réalisation proprement dite des actions. Une bonne relation avec les métiers de la communication s'avère ici intéressante. Ceci est notamment le cas lorsqu'elle est systématisée par l'intégration des sujets du pilotage dans la stratégie de communication de l'établissement.

**“ Armelle Carnet**  
Responsable de l'appui au pilotage et à la stratégie, Agrocampus Ouest

« Au départ, j'ai été sollicitée sur mes compétences d'accompagnement au changement et de pilotage. J'ai démarré ma mission par l'évaluation HCERES de l'établissement et la construction de son projet stratégique. Mon travail a consisté ici à croiser les missions de l'établissement et des leviers à développer pour atteindre les ambitions que l'on s'est collectivement fixées. Un de ces leviers de développement concerne la stratégie de développement durable et responsabilité sociétale, que je suis à présent chargée de mettre en œuvre. »



# LES OBJECTIFS DE DÉVELOPPEMENT DURABLE DANS LES MÉTIERS DES FINANCES ET DE LA COMPTABILITÉ

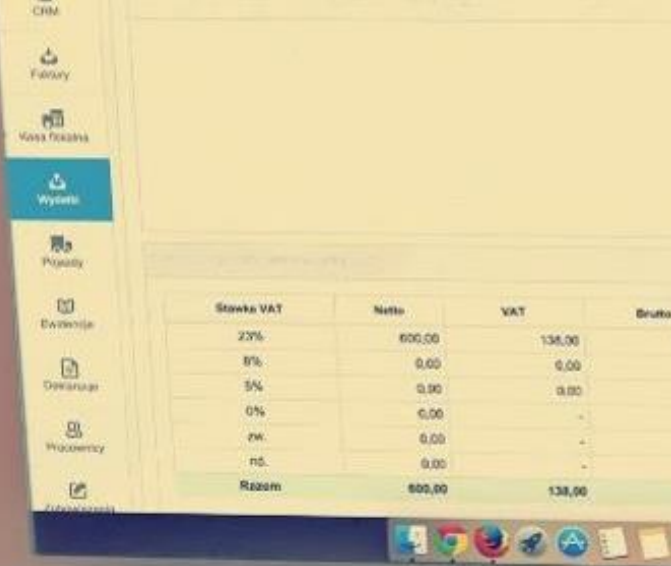

The image shows a laptop screen with a financial software interface. On the left is a sidebar menu with icons for CRM, Faktury, Kasa fiskalna, Wycena, Płynność, Ewidencja, Dokumenty, and Wycenowy. The main area displays a table with VAT rates and amounts.

Stawka VAT	Netto	VAT	Brutto
23%	600,00	138,00	
8%	0,00	0,00	
5%	0,00	0,00	
0%	0,00		
zw.	0,00		
ns.	0,00		
<b>Razem</b>	<b>600,00</b>	<b>138,00</b>	





# ENJEUX SOCIÉTAUX POUR CES MÉTIER

En charge de la gestion financière des établissements, les métiers des finances et de la comptabilité occupent une place centrale dans leur fonctionnement. Ils ont pour principale mission d'**accompagner l'équipe politique dans la mise en œuvre du projet d'établissement et son pilotage budgétaire et financier**. En lien avec le terrain, ils accompagnent également la construction du budget et le calcul des prévisions budgétaires. Ils s'appuient pour cela sur des outils à la décision : plan d'investissement, modèle économique, trajectoire sur plusieurs années, lettre de cadrage budgétaire, etc. Ils suivent également au quotidien les réalisations en dépenses et en recettes. Les métiers de la comptabilité s'occupent en particulier de la tenue des comptes et de la production des pièces comptables et états financiers. Ils jouent un rôle d'alerte et de conseil pour s'assurer de la sincérité, fidélité et régularité des opérations menées.

Les métiers des finances et de la comptabilité interagissent avec **un grand nombre d'interlocuteurs internes couvrant l'ensemble des services, composantes de formation et laboratoires de l'établissement**. Les processus comptables étant des processus transverses, la fonction se trouve au carrefour de toutes les fonctions. L'interlocuteur premier est l'ordonnateur, c'est-à-dire la personne qui signe ou délègue la signature des contrats et bons de livraison (le président dans une université, par exemple). Ils dialoguent également avec l'équipe dirigeante et les métiers de la stratégie et du pilotage.

## Le mot de l'AACU (Association des Agents Comptables d'Université)

*« Au carrefour des processus internes de l'établissement, l'agent comptable est le conseiller indispensable du président ou du directeur sur les aspects financiers et comptables. Cette expertise économique l'amène tout naturellement à la responsabilité sociale et environnementale sur laquelle il sensibilise forcément la gouvernance. L'AACU promeut aux côtés de la CPU différentes actions allant dans le sens de la transition énergétique comme la dématérialisation ou le télétravail. Dans un contexte de ressources contraintes, la RSE apparaît également à nos yeux comme une opportunité financière puisqu'elle entraîne des modes de fonctionnements moins gourmands en énergie, réduisant du coup l'impact sur l'environnement. La rénovation énergétique des bâtiments pourrait également être accélérée en autorisant les universités à emprunter pour financer ces projets (ce qu'elles ne peuvent faire aujourd'hui). »*

Pascal Pain, Vice-président de l'AACU



Ils travaillent en étroite collaboration avec les métiers de l'achat, les directeurs et les gestionnaires financiers des départements et des laboratoires. Ils interagissent également avec les étudiants (notamment lors du paiement des droits d'inscription/frais de scolarité).

Les métiers des finances et de la comptabilité interagissent également avec **une diversité d'interlocuteurs externes à l'établissement, notamment pour les opérations de contrôle, la recherche de financement et l'enregistrement des recettes et des dépenses**. Ici, leurs interlocuteurs premiers sont les tutelles ministérielles et les corps ou organismes de contrôle (rectorat, cour des comptes ou commissaires aux comptes). Ils dialoguent également avec les services fiscaux et sociaux, la COMUE, des établissements partenaires, les collectivités locales et les entreprises pour le financement de contrats de recherche et de projets, ainsi qu'avec les fournisseurs, les clients de la formation continue et les fournisseurs de systèmes d'information financier (notamment l'AMUE pour les établissements publics).

Les métiers des finances et de la comptabilité sont en prises avec un certain nombre de **considérations éthiques** : régularité des comptes et des opérations, lutte contre le détournement de fonds, bonne gestion des deniers publics, etc. En matière de régularité des opérations, le comptable public prête serment devant la Cour des comptes et engage sa responsabilité pécuniaire propre en cas de manquement avéré. La bonne gestion des deniers publics est un enjeu constant, à cause d'habitudes culturelles fortes poussant à l'épuisement systématique des budgets accordés (aussi appelé « cramage d'enveloppe ») pour éviter leur réduction. Les professionnels des finances et de la comptabilité déploient plusieurs techniques pour limiter ces pratiques.

## “ Pascal Pain

Agent comptable, ENSAM (École Nationale Supérieure des Arts et Métiers) / Vice-président de l'AACU (Association des Agents Comptables d'Université)

« De manière générale, nous ne pouvons pas passer à côté des sujets environnementaux et sociaux car nous sommes acteurs de la société dans laquelle nous vivons. En tant que comptable, je suis garant de la qualité des comptes, je fais en sorte qu'ils soient réguliers et sincères et qu'ils reflètent au mieux la réalité économique. Mais je veille aussi à ce que les délais de paiements soient réduits (même si ce n'est pas mon service qui gère tout le processus d'achat). J'ai également un rôle d'alerte et de conseil. C'est à ce titre que j'intègre les enjeux environnementaux. Par exemple lors du renouvellement d'un véhicule de fonction, j'ai conseillé de prendre un véhicule électrique ou hybride. »

A l'instar de leurs homologues du secteur bancaire, ils génèrent à la fois des **impacts environnementaux et sociaux directs et indirects** (ceux des activités financées). Les premiers concernent **les méthodes et outils de travail** notamment l'usage du papier, des outils numériques et des transports. Les seconds concernent **les impacts générés à travers l'allocation budgétaire et sont potentiellement bien plus importants**. A travers celle-ci, il est possible de favoriser des activités génératrices d'impacts positifs ou au contraire d'activités génératrices d'impacts négatifs. Si les métiers des finances et de la comptabilité ne sont pas toujours décisionnaires, ils peuvent néanmoins accompagner les équipes de direction à prendre en compte les impacts environnementaux et sociaux des activités financées et à faire des choix éclairés.



# LES PRINCIPAUX ODD DES MÉTIERS DES FINANCES ET DE LA COMPTABILITÉ ET LEURS CONTRIBUTIONS

Les professionnels des finances et de la comptabilité ont une position transverse au sein des établissements qui leur permet de contribuer de manière significative aux Objectifs de Développement Durable (ODD) 8, 12, 16 et 17 :



8 TRAVAIL DÉCENT ET CROISSANCE ÉCONOMIQUE

Promouvoir une croissance économique soutenue, partagée et durable, le plein emploi productif et un travail décent pour tous

- ❑ Veiller à la soutenabilité financière de l'établissement
- ❑ Diversifier les sources de financement de l'établissement
- ❑ Lutter contre les dérapages budgétaires
- ❑ Limiter les délais de paiement des fournisseurs
- ❑ Offrir des débouchés aux entreprises locales à travers les achats de l'établissement

- ❑ Rationaliser les achats de fournitures pour réduire la consommation de ressources
- ❑ Intégrer des clauses sociales et environnementales dans les cahiers des charges des marchés
- ❑ Intégrer des critères sociaux et environnementaux dans les critères de notation des marchés et appels d'offre
- ❑ Favoriser de nouveaux modèles économiques (économie circulaire, de fonctionnalité, de partage, etc.)
- ❑ Intégrer dans les contrats des clauses relatives à la fin de vie des produits et en vérifier la bonne application

12 CONSOMMATION ET PRODUCTION RESPONSABLES



Établir des modes de consommation et de production durables

16 PAIX, JUSTICE ET INSTITUTIONS EFFICACES



Promouvoir l'avènement de sociétés pacifiques et ouvertes à tous aux fins du développement durable, assurer l'accès de tous à la justice et mettre en place, à tous les niveaux, des institutions efficaces, responsables et ouvertes à tous

- ❑ Veiller à la rigueur, la fidélité et la sincérité des comptes de l'établissement (en coopération avec les commissaires au compte)
- ❑ Établir une politique de lutte contre la corruption et les conflits d'intérêts
- ❑ Intégrer l'achat responsable dans sa stratégie/politique d'achat
- ❑ Garantir un accès équitable à l'information lors des consultations et l'attribution transparente des marchés publics

- ❑ Construire de manière collégiale de nouveaux outils financiers et comptables intégrant les enjeux environnementaux et sociaux (outils d'analyse extra-financière, comptabilité environnementale et sociale, etc.)
- ❑ Intégrer l'analyse des impacts environnementaux et sociaux des activités dans le dialogue budgétaire

Partenariats pour la réalisation des objectifs



Au-delà de ces enjeux, les **métiers des finances et de la comptabilité ont aussi un rôle à jouer dans d'autres domaines du développement durable** à travers l'attention portée aux méthodes de travail et le développement de nouveaux outils d'aide à la décision.

Les **outils comptables et financiers** peuvent quant à eux être agrémentés d'indicateurs sociaux et environnementaux, permettant par exemple un meilleur suivi **des inégalités salariales** et de l'impact des activités de l'établissement sur le **changement climatique**.

La **numérisation/dématérialisation des documents** peut permettre de diminuer la quantité de papiers utilisés, ce qui diminue indirectement la **consommation en eau, en énergie et en bois** liée à la fabrication du papier et à l'impression. Il convient cependant d'associer la numérisation à une démarche de transformation numérique responsable (ou démarche *Green IT*) en coopération avec les métiers du numérique pour éviter que les gains environnementaux soient entièrement contrebalancés par les impacts environnementaux des outils numériques. De même le déploiement et l'utilisation des outils numériques nécessitent une réflexion d'ensemble et un accompagnement pour ne pas accroître la fracture numérique et l'isolement des salariés.



“

**Stéphane Minaberry,**

**Directeur général des services adjoint délégué au pôle Finances et achats, Université de Bordeaux / Président de l'Association des Directeurs Financiers d'établissements d'enseignement supérieur**

« Le développement durable est quelque chose d'important pour moi, tant sur le plan environnemental que social. Il me paraît nécessaire d'intégrer dans nos processus décisionnels, ces éléments tout en respectant les limites financières de l'établissement. C'est vraiment quelque chose que j'essaie de promouvoir en interne. Il ne s'agit pas d'en faire un dogme, mais de voir comment rendre notre organisation et notre fonctionnement plus vertueux. Par exemple, c'est un travail de pédagogie avec les services quand on passe un marché public de travailler sur ces aspects. On peut ici accepter un surcoût qui n'en est au final pas un lorsque l'on élargit notre périmètre d'analyse. »

# LES DÉFIS À RELEVER



Les métiers des finances et de la comptabilité se retrouvent actuellement confrontés à trois défis principaux qui impactent leur contribution aux enjeux environnementaux et sociaux : la soutenabilité financière des établissements d'ESR, la complexification de la réglementation financière (qui entraîne des difficultés de gestion des ressources humaines) et les insuffisances des outils techniques actuels.

La **soutenabilité financière des établissements d'ESR** représente un défi majeur dans un contexte où l'on peut observer un effet ciseau. D'une part, les recettes stagnent sous l'effet de la diminution des financements publics. D'autre part, les dépenses croissent à cause du besoin de disposer d'équipements à la pointe pour la recherche, d'investir fortement dans la transformation numérique des campus et la rénovation lourde du patrimoine, ainsi que le besoin de renforcer les effectifs des fonctions supports (suite au mouvement de décentralisation de l'ESR amorcé depuis une dizaine d'années). Cette situation tendue amène à focaliser l'attention sur l'équilibre financier (et la réduction des dépenses, notamment de personnels) et à faire passer les autres préoccupations au second plan. Une des pistes de solution est de mieux dépenser plutôt que moins dépenser. Ceci passe notamment par une professionnalisation des équipes d'acheteurs de l'ESR.

La **réglementation financière** s'est étoffée depuis plusieurs années, notamment suite à la crise de 2008, afin de mieux gérer les risques. Ceci accroît les connaissances et compétences requises pour exercer les métiers des finances et de la comptabilité. Par conséquent, il est nécessaire de **faire monter en compétence les professionnels en poste** et de se montrer plus exigeant sur les profils recherchés. Ces métiers connaissent ainsi des **difficultés de recrutement**. Celles-ci sont renforcées par un manque d'attrait général à leur égard. Cette situation complique la mise en œuvre de politiques de diversité.

**“ Hélène Da Costa**  
Adjointe au directeur financier,  
Université Paris-Dauphine

« La question environnementale me tient à cœur. Je suis végétarienne, ce qui peut être difficile à partager lorsqu'on ne veut pas générer chez notre interlocuteur un sentiment de culpabilité ou le mettre dans l'inconfort. Pour pouvoir progresser sur cette question, il est important de sensibiliser, de communiquer et de s'efforcer d'être cohérent même si ce n'est pas toujours simple au quotidien. Quand on pense à l'environnement dans une direction financière, on peut penser au papier, à la dématérialisation, ou à la manière d'orienter ses choix de dépenses (en nature, en volume et dans la sélection des fournisseurs). On pourrait ainsi intégrer des dimensions environnementales dans la lecture des prévisions, à partir d'une grille de lecture du budget par nature de dépenses (indicateurs à définir). Impulser le changement pourrait passer par l'intégration des notions d'impact écologique, dans les critères d'arbitrage. »



Il est à noter également que les gestionnaires financiers occasionnels des composantes et laboratoires (personnes à temps-partiel sur le suivi financier) peinent à suivre l'accroissement du niveau d'exigence et de charge de travail. Pour faciliter la montée en compétences, il serait intéressant de **créer des passerelles entre les personnels administratifs et les enseignants-chercheurs**, notamment dans les établissements enseignant la gestion, pour s'appuyer sur le savoir créé et transmis dans les cursus.

Les **insuffisances des outils techniques actuels** engendrent deux problèmes principaux : perte de productivité et difficulté d'intégrer des critères extra-financiers dans les allocations budgétaires. L'enjeu réside ainsi dans le **perfectionnement et la création de nouveaux outils**. D'une part, les systèmes d'information actuels s'avèrent perfectibles et nuisent à la productivité des personnels des directions financières (multiples saisies qui pourraient être automatisées à l'aide de **connecteurs entre différents logiciels et bases de données**, par exemple). D'autre part, les décisions financières restent largement aveugles aux enjeux environnementaux et sociaux. Les outils comptables (bilan et compte de résultat tels que définis actuellement) les couvrent très partiellement et ne permettent pas une lecture aisée des impacts environnementaux et sociaux d'une organisation. De même, **les outils financiers** (lettre de cadrage budgétaire, outils de dialogue budgétaire, modélisation financière, etc.) demandent à **être complétés pour intégrer les enjeux environnementaux et sociaux au cœur des prises de décision**.

La recherche en comptabilité propose en la matière des pistes de solutions intéressantes. Elle a produit une **diversité d'outils inédits** : de nouvelles **comptabilités physiques** comme le Bilan d'Émissions de Gaz à Effet de Serre (BEGES) ou le bilan social, ainsi que de nouvelles comptabilités monétaires, comme la **comptabilité à triple capital**, le modèle de **Comptabilité Adaptée au Renouvellement de l'Environnement** (CARE) ou *l'environmental profit and loss*. Les outils de comptabilités physiques s'avèrent robustes mais n'impactent pas directement l'allocation budgétaire. Les outils de comptabilités monétaires s'avèrent potentiellement plus puissants, mais restent encore expérimentaux. Ils demandent à être affinés et confrontés aux pratiques de terrain.

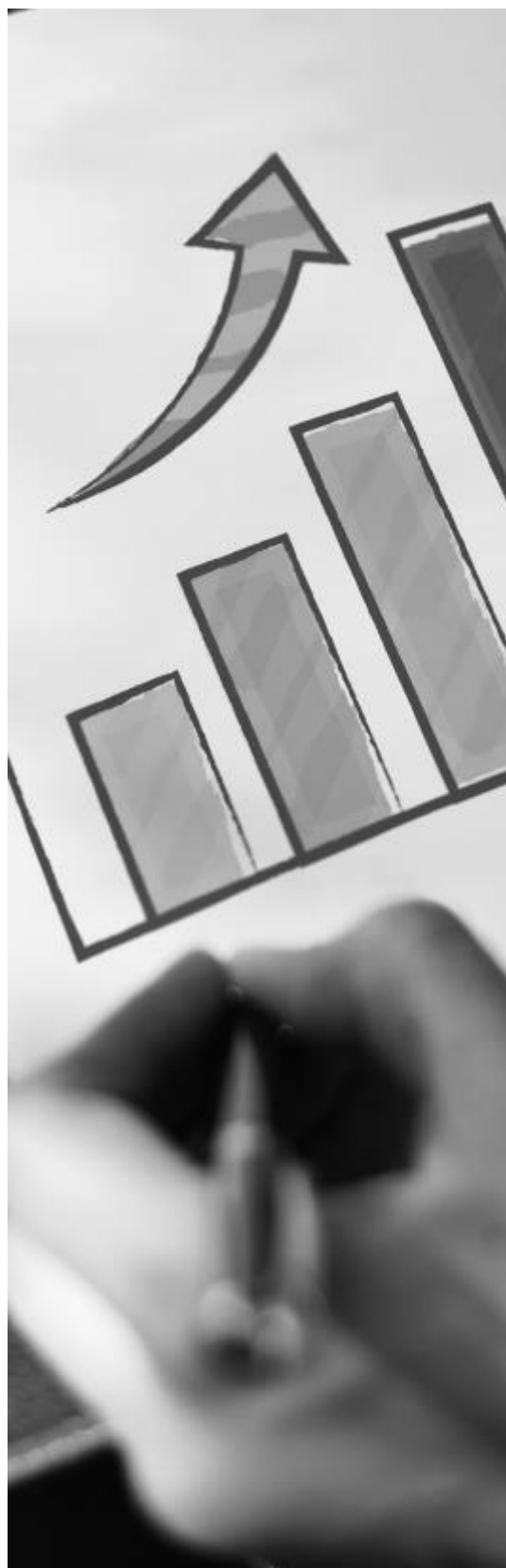

# - POUR ALLER PLUS LOIN -

Métiers des finances et de la comptabilité

Si je mets en œuvre... ↷

je contribue à ... ↷

BONNE GESTION DES DENIERS

- ❑ Des programmes de financement pluriannuels des services pour limiter les surconsommations en fin d'exercice
- ❑ Une garantie d'allocation des ressources non-consommées par le service pour répartir une dépense importante sur plusieurs années
- ❑ Un travail de pédagogie avec les services sur les règles financières de reversement des crédits non-utilisés au fond de roulement (car le fond de roulement reste au bénéfice de l'établissement et donc des services et peut être mobilisé en tant que de besoin)
- ❑ Un système d'alerte éthique pour pouvoir recueillir les signalements internes de pratiques comptables irrégulières, de détournement de fonds, de conflits d'intérêt ou de corruption
  - ❑ Une politique voyage pour les déplacements en avion



ANALYSE EXTRA-FINANCIÈRE

- ❑ Une intégration des préoccupations environnementales et sociales dans les lettres de cadrage budgétaire
- ❑ Un outil de dialogue budgétaire intégrant des critères extra-financiers (environnementaux et sociaux) co-construits avec les autres directions pour l'allocation budgétaire
- ❑ Un tableau de bord extra-financier (environnemental et social) destiné à la gouvernance de l'établissement
- ❑ Une comptabilité environnementale et sociale (BEGES, modèle C.A.R.E, méthode IDEA, etc.)
  - ❑ Un bilan carbone annuel des achats de l'établissements pour identifier les priorités d'action en la matière
  - ❑ Une allocation de « budgets carbonés » annuels à chaque service (quantité de gaz à effet de serre qu'il peut émettre dans le cadre de ses activités)
  - ❑ Une taxe carbone interne sur les déplacements internationaux



ACHATS RESPONSABLES

- ❑ Une intégration de critères relatifs au développement durable dans les critères de notation des marchés
- ❑ Une communication interne plus rapide du « service fait » pour réduire les délais de paiement
  - ❑ Une insertion de clauses sociales d'insertion dans les cahiers des charges
- ❑ Une identification des situations à risque de corruption ou de conflits d'intérêts et l'établissement de règles pour garantir un traitement équitable des fournisseurs
  - ❑ Un soutien au tissu économique local à travers une politique d'achat favorisant les fournisseurs locaux
  - ❑ L'établissement de relations étroites avec les structures adaptées (ESAT, CAT) pour pouvoir élaborer des marchés intégrant leurs spécificités
  - ❑ La diffusion de manière ciblée des informations en matière de développement durable aux donneurs d'ordre d'interne



USAGES DU PAPIER

- ❑ La dématérialisation des documents comptables (pièces justificatives et factures) menée dans le cadre d'une véritable démarche Green IT
  - ❑ La dématérialisation des documents financiers (collectes et analyses de demande budgétaire) menée dans le cadre d'une véritable démarche Green IT
- ❑ Le paramétrage par défaut en noir et blanc recto/verso des équipements d'impression
- ❑ La mutualisation des équipements d'impression (mise en place de copieurs d'étage, par exemple) pour diminuer l'empreinte écologique et lutter contre la sédentarité



# LES OBJECTIFS DE DÉVELOPPEMENT DURABLE DANS LES MÉTIERS DES ACHATS







ENJEUX

SOCIÉTAUX

POUR CES

MÉTIERS

Les métiers des achats ont pour mission d'assurer l'approvisionnement de l'établissement en fournitures, services et travaux. Il s'agit ici de satisfaire au mieux l'intérêt de l'établissement dans le cadre de ses objectifs politiques et du respect de la réglementation. Ils assurent en particulier l'élaboration et la passation de marchés, ainsi que le suivi de leur exécution. Ils effectuent également un *sourcing* et une veille réglementaire, conseillent et accompagnent les porteurs internes de projets d'achats.

Les métiers des achats occupent une **place transversale** dans un établissement d'ESR, les projets d'achats pouvant être portés par toutes les directions, composantes et laboratoires de l'établissement. Pour le suivi des marchés et la maîtrise des budgets, ils interagissent avec les métiers des finances et de la comptabilité. Ils peuvent également solliciter en interne des personnes-ressources travaillant sur le développement durable, le handicap ou les questions d'hygiène et de sécurité. A cela s'ajoute un certain nombre d'interlocuteurs externes (établissements d'ESR, entreprises, collectivités locales, associations, centrales d'achat, Direction des achats de l'État (DAE), etc.) avec lesquels les acheteurs peuvent grouper leurs commandes ou échanger sur leurs pratiques.

Plusieurs enjeux sont au cœur des missions des métiers des achats. A travers ses achats, un établissement d'ESR a un **effet d'entraînement** qui peut s'avérer important sur un certain nombre d'entreprises, qu'elles soient ses fournisseurs ou souhaitent le devenir. Ses demandes peuvent contribuer à améliorer leurs offres, leurs conditions de travail et les impacts environnementaux de leurs produits et de leurs activités. Ses commandes ont également un **impact sur l'économie et l'emploi au niveau local**.



Les **impacts environnementaux et sociaux des achats peuvent être à la fois directs et indirects**. Les impacts directs sont liés à l'utilisation du bien ou du service acheté, comme la performance énergétique d'un produit ou ses effets sur la santé des usagers. Les impacts indirects sont quant à eux liés par exemple à la fabrication et la fin de vie des produits, les conditions de travail chez le fournisseur, les impacts environnementaux de la fabrication du produit ou sa recyclabilité.

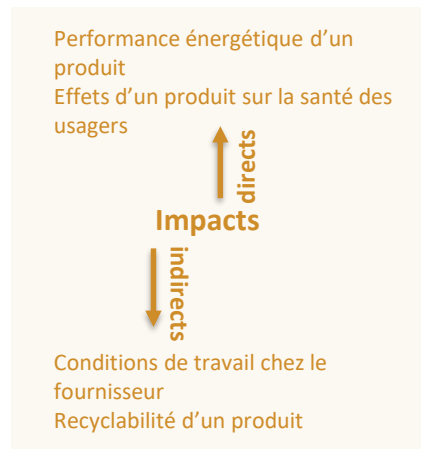

## “ Virginie Filippini

Responsable du Service de l'Achat à l'Université Claude Bernard-Lyon

« L'université possède un parc immobilier important et ancien. Dans le contexte des réhabilitations engagées depuis plus d'une dizaine d'années, l'établissement a fait le choix de pratiquer le désamiantage systématique des zones concernées, afin de ne pas reporter le problème. Cette volonté, dont l'incidence financière est assumée, nécessite le choix rigoureux des entreprises partenaires. Une opération de désamiantage est un travail sensible qui requiert une attention particulière en matière de protection des personnes et de gestion des déchets. La procédure de sélection et de choix des entreprises dans le cadre de nos appels d'offres vise ainsi à garantir la qualité et la fiabilité des entreprises classées. »

La relation acheteur-fournisseur présente un caractère **complexe**. L'acheteur doit garder une neutralité de jugement, ce qui implique une certaine distance vis-à-vis du fournisseur. Une vigilance est nécessaire, car **la limite entre de bonnes relations commerciales et la corruption peut être difficile à définir**. Dans le même temps, l'acheteur doit entretenir une relation de proximité avec le fournisseur, pour garantir son efficacité et sa réactivité par une communication fluide et une confiance réciproque. Il doit également respecter des délais de paiement raisonnables pour ne pas mettre en difficulté le fournisseur, notamment si ce dernier est une PME ou en situation de dépendance économique importante vis-à-vis de l'établissement.



# LES PRINCIPAUX ODD DES MÉTIERS DES ACHATS ET LEURS CONTRIBUTIONS

Les professionnels des achats ont une position transverse au sein des établissements qui leur permet de contribuer de manière significative aux Objectifs de Développement Durable (ODD) 8, 12 et 16 :



Au-delà de ces enjeux, **les métiers de l'achat ont aussi un rôle à jouer dans d'autres domaines du développement durable** à travers les caractéristiques des biens et services demandés, ainsi que le type de relation que l'établissement entretient avec ses fournisseurs.

L'efficacité énergétique des produits, l'empreinte carbone liée à leur fabrication, les distances parcourues et le mode de transport utilisé vont avoir un impact sur la consommation d'énergie et les changements climatiques. Les marchés d'approvisionnement en énergie (électricité, chauffage) et ceux liés aux déplacements professionnels ont eux aussi un impact en la matière.

A travers les produits achetés et les exigences en matière de conditions de travail chez les fournisseurs, les métiers de l'achat peuvent également agir sur l'exposition des travailleurs aux substances chimiques, ainsi que les pollutions de l'air, de l'eau et des sols. De même, les acheteurs peuvent orienter par leurs demandes l'offre des fournisseurs vers des produits plus écologiques (éco-labellisés ou issus de matières recyclées, par exemple). De même, les achats de produits issus de la forêt (papier, meubles, bois-construction, etc.) et les achats alimentaires sont à surveiller. En la matière, l'achat d'une quantité importante de produits carnés ou d'huile de palme contribue fortement à la déforestation.

Pour finir, l'achat peut également être un vecteur de soutien à l'innovation. Un établissement peut nouer un partenariat avec un fournisseur pour développer une innovation ou soutenir de jeunes entreprises innovantes en acceptant de faire partie de leurs premiers clients.



“

**Diane Piclet**

**Directrice de la commande publique, Aix-Marseille Université**

« Nos activités sont réparties sur un très grand nombre de sites qui disposent fréquemment d'espaces verts. A l'échelle de l'université, cela représente donc une surface importante d'espaces verts à entretenir et un sujet sur lequel on peut avoir un certain impact environnemental et social. Lorsque nous avons décidé de passer un accord-cadre pour l'entretien de nos espaces verts, nous avons veillé à bien y intégrer les problématiques environnementales et sociales. Pour les aspects environnementaux, nous avons fait attention au choix des végétaux, au respect des normes et aux pratiques d'entretien. Sur le plan social, nous avons fait le choix d'allotir la procédure et de réserver certains lots soit à des ESAT/CAT, soit à des SIAE afin de permettre l'accès à la commande publique à ces structures qui emploient des travailleurs en situation de handicap ou défavorisés. »

# LES DÉFIS À RELEVER

Les métiers des achats connaissent depuis plusieurs années une **évolution importante**, notamment dans le secteur public, marquée par leur professionnalisation et l'élargissement du travail des acheteurs au-delà de la simple application de normes juridiques. L'intégration des problématiques environnementales et sociales dans les achats accentue ce mouvement.

La responsabilité sociétale des acheteurs de l'enseignement supérieur et de la recherche repose sur une éthique professionnelle : un **comportement juste, intègre et rigoureux** dans sa relation avec les fournisseurs actuels et potentiels. Ceci permet d'appuyer la légitimité des requêtes de l'établissement sur la performance environnementale et sociale.

Traditionnellement, l'achat repose sur la sélection de l'offre économiquement la plus avantageuse. Dans une perspective d'achat responsable, il s'agit d'**aller au-delà du simple rapport qualité/prix, ou de définir autrement ce qui est entendu par qualité et par prix**. On peut élargir le jugement sur la qualité en s'intéressant par exemple à l'impact environnemental du produit recherché ou les conditions de travail chez le fournisseur. De même on peut élargir le jugement sur le prix en jugeant le coût complet (coûts liés à l'achat, l'utilisation et la fin de vie du produit) au lieu du simple coût d'achat.

Ceci peut permettre de contredire l'idée reçue selon laquelle un produit ou un service durable est forcément plus coûteux. Il n'en demeure pas moins que les habitudes culturelles et les objectifs des acheteurs restent axés en priorité sur le coût d'achat. Ainsi **la mise en place d'une politique d'achat responsable doit être soutenue par un portage politique au plus haut niveau** (présidence, direction générale), pour éviter d'engendrer des objectifs et des injonctions contradictoires où la réduction du coût finira par l'emporter sur la recherche d'une meilleure performance sociale et environnementale.

## “ Gaël Sandrin

Directeur des achats et des marchés à Kedge Business School

« Notre politique d'achats responsables concerne les différentes phases du cycle d'un achat. Pour la phase d'expression du besoin, nous veillons en premier lieu à dégager les points d'attention en matière sociale et environnementale. Ces points diffèrent suivant les marchés. Par conséquent, la direction des achats élabore de manière collégiale des grilles d'analyses par famille d'achat. Ce travail permet de s'interroger sur les attentes des commanditaires et de l'école et d'obtenir des éléments précis et exploitables de la part des soumissionnaires. Pour moi, ce travail d'élaboration des questionnaires a également un intérêt en tant que tel : il permet de diffuser la thématique des achats responsables au sein de l'école et de créer une culture partagée par les acheteurs et leurs interlocuteurs internes. »

De même, la massification des commandes permet de diminuer les prix et de simplifier la relation avec les fournisseurs en en diminuant le nombre, mais limite dans le même temps l'accès des entreprises locales et des PME aux marchés.

Il en ressort un **besoin de formation et d'accompagnement des acheteurs**, ainsi que des donneurs d'ordre internes. Une réglementation importante existe désormais sur les problématiques sociales et environnementales mais les acheteurs peinent à se l'approprier. Les acheteurs rencontrent également des difficultés pour mettre en place des critères permettant de discriminer les offres des entreprises. Les seuls critères environnementaux (labels, charte, plan assurance qualité, etc.), ou sociaux, sont souvent inopérants car les répondants aux marchés présentent des éléments souvent similaires. Il s'agit de renforcer et de rendre plus opérationnelle l'offre existante de guides et de formations en matière d'achat responsable en allant au-delà des outils d'initiation.

L'intégration des problématiques sociales et environnementales dans l'élaboration, l'exécution et le suivi des marchés (ainsi que dans les autres actes d'achat) occasionne une **charge de travail supplémentaire** à des professionnels des achats déjà fortement sollicités. Elle demande d'accorder plus de temps au *sourcing* pour mieux connaître l'offre et ce qu'il est possible de demander aux fournisseurs. Elle accroît également le travail d'analyse des propositions des fournisseurs potentiels. En la matière, l'existence de personnes dédiées à la responsabilité sociétale dans l'établissement peut se révéler intéressante pour soutenir l'action des métiers de l'achat.

En ce qui concerne les structures adaptées (CAT, ESAT), il reste encore des **freins culturels** de la part des utilisateurs qui peuvent préjuger de prix plus élevés et d'une moins bonne qualité. De plus, il n'est pas toujours aisé d'identifier les marchés auxquels elles peuvent répondre et ces marchés peuvent concerner seulement de petits volumes de commandes. Enfin, elles nécessitent un suivi plus attentif car elles n'ont pas la même réactivité que les autres types de sociétés. Le travail mené par des structures comme le Groupement des ESAT (GESAT) permet ici d'améliorer la connaissance du secteur et de déconstruire certains préjugés.





# - POUR ALLER PLUS LOIN -

Métiers des achats

Si je mets en œuvre... ↷

je contribue à... ↷

RELATIONS

CLAUSES ET CRITÈRES

CARACTÉRISTIQUES

- ☐ L'identification des situations à risque de corruption ou de conflits d'intérêts et l'établissement de règles pour garantir un traitement équitable des fournisseurs

- ☐ Une réduction des délais de paiement

- ☐ Une participation assidue dans un réseau local sur les problématiques d'achat responsable

- ☐ Des relations étroites avec les structures adaptées (ESAT, CAT) pour pouvoir élaborer des marchés intégrant leurs spécificités

- ☐ Un choix des fournisseurs à l'aide de questionnaires et de grilles d'analyse co-construits portant sur des points d'attention sociaux et environnementaux par famille d'achat

- ☐ Un *sourcing* des solutions éco-innovantes

- ☐ Un accent sur la contractualisation avec des fournisseurs locaux

- ☐ Une diffusion ciblée des informations en matière de développement durable aux donneurs d'ordre d'interne

- ☐ Un critère relatif au développement durable dans les critères de notation des marchés

- ☐ Des clauses sociales d'insertion dans les cahiers des charges

- ☐ Des clauses nutritionnelles (équilibre nutritionnel des repas, taille des portions, etc.) dans un marché de restauration ou de traiteur

- ☐ Des clauses relatives à la saisonnalité des produits, aux pratiques agricoles (raisonné, bio, biodynamie, etc.) et à la protection des ressources marines (recours au label FSC, exclusion d'espèces surpêchées, etc.) dans un marché de restauration ou de traiteur

- ☐ Une clause sur l'adaptation aux conséquences des changements climatiques pour les achats de travaux

- ☐ Des clauses relatives à l'empreinte écologique des matériaux pour les achats de biens et de travaux

- ☐ Des clauses relatives à la gestion des déchets de chantier

- ☐ Des clauses « lutte contre le décrochage scolaire » dans mes marchés

- ☐ Une vérification de l'existence d'une politique d'égalité femme-homme chez mes fournisseurs

- ☐ Une demande des bilan carbone® de mes fournisseurs

- ☐ La reprise des palettes par mes fournisseurs

- ☐ L'achat de produits éco-labellisés

- ☐ La rationalisation des commandes de fournitures

- ☐ La souscription d'un contrat d'électricité issue à 100% d'« énergies renouvelables »

- ☐ L'achat d'un droit d'usage plutôt que de la possession de l'objet (économie de la fonctionnalité)

- ☐ L'achat de produits en matière premières recyclées

- ☐ L'achat de produits issus du commerce équitable







**LES OBJECTIFS DE DÉVELOPPEMENT  
DURABLE DANS LES MÉTIERS DU  
PATRIMOINE**





# ENJEUX SOCIÉTAUX POUR CES MÉTIER

**Le patrimoine de l'ESR représente près de 18,6 millions de m<sup>2</sup> de bâti** – répartis sur plus de 6350 bâtiments – et 56 millions de m<sup>2</sup> d'espaces fonciers (source : Ministère de l'enseignement supérieur, de la recherche et de l'innovation).

**Ce patrimoine est très complexe et divers, de par ses différentes activités** : enseignement, recherche, administration, documentation, vie étudiante (vie culturelle, associations, restauration, hébergement, installations sportives).

La fonction patrimoniale est une fonction support aux missions fondamentales d'un établissement d'enseignement supérieur. Elle est constituée de l'ensemble des compétences nécessaires à l'élaboration d'une politique au service de la stratégie de formation et de recherche de l'établissement, permettant de disposer, pour un coût maîtrisé, des moyens immobiliers nécessaires au bon exercice de ses missions. Les métiers du patrimoine concernent la construction, la rénovation, la maintenance et l'exploitation des bâtiments.

## Le mot de l'Artiès

*« Le développement durable pour un professionnel de l'immobilier universitaire est une préoccupation quotidienne sur tous les champs de son activité.*

*Les locaux d'enseignement et de recherche sont-ils fonctionnels, sobres, sécurés, accessibles, adaptés et adaptables ? Le cadre de vie et les infrastructures proposés sont-ils agréables et peuvent-ils servir de tiers-lieux ? Permettent-ils un mode de vie écologique et responsable et garantissent-ils la santé des usagers ? Les matériaux et les systèmes utilisés sont-ils performants et écologiques ?*

*En apportant des réponses à ces questions et à celles posées par la transition énergétique, les membres de l'Artiès sont des acteurs responsables et conscients des impacts de leur activité dans les secteurs économiques, sociaux et environnementaux de leur territoire. »*

Nicolas Gaillard, Président de l'Artiès et  
Anne Mangano, Vice-présidente de l'Artiès

D'après la Cartographie Énergie-CO2 du parc universitaire français établie par la Caisse des Dépôts et la Conférence des présidents des universités, le patrimoine universitaire était globalement caractérisé comme énergivore au regard de sa consommation énergétique moyenne. Ainsi un des principaux enjeux de sa gestion est la **consommation d'énergie** (électricité et chauffage principalement). C'est avec la **consommation d'eau**, une source de coût croissante pour un établissement. En outre, l'eau est une ressource rare et son traitement et la production d'énergie sont sources de pollutions.

L'objectif est alors de concilier la réduction des consommations d'énergie et d'eau avec un autre enjeu primordial : **l'amélioration du confort d'utilisation et la modularité fonctionnelle des bâtiments**, au regard des besoins des usagers et usagères (enseignants-chercheurs, personnels administratifs, étudiants).

**LA PISCINE, LA RESTAURATION ET LES LABORATOIRES SONT LES POSTES LES PLUS ÉNERGIVORES**

## “ Anne Mangano

Directrice de la Gestion du Patrimoine Immobilier, Université Haute Alsace, Vice-Présidente de l'Artiès

« Nous avons mis en place une démarche éco-campus, dont la priorité est les économies d'énergie. Notre établissement a mis en place la norme ISO 50001 et a lancé un plan d'actions énergétiques, qui coûte à l'université 1,3 M€, avec un retour sur investissement en 10 ans. Notamment, les luminaires sont passés en LED (au fur et à mesure des pannes), des compteurs intelligents ont été installés pour suivre les consommations, l'isolation des murs et de la toiture ont été renouvelés. 12% des économies d'énergie ont été réalisées uniquement grâce à la sensibilisation ! Nous devrions atteindre une réduction de 16% des consommations d'énergie en 2019 par rapport à 2012. »

La rénovation du patrimoine est l'occasion de collaborations nouvelles, au sein de l'établissement (projets pédagogiques, utilisation du campus comme démonstrateur) et au-delà (projets territoriaux avec les collectivités locales, associations et entreprises).

Enfin, la multitude d'utilisateurs du bâtiment et leur diversité de profils, d'usages et de besoins à des échelles temporelles différentes, font de **l'assurance d'un environnement sûr, accessible et adaptable** un enjeu important pour les métiers du patrimoine. Ces changements d'aménagement sont l'opportunité qu'ont saisi un certain nombre de campus pour devenir des espaces ouverts sur la ville.



# LES PRINCIPAUX ODD DES MÉTIERS DU PATRIMOINE ET LEURS CONTRIBUTIONS

Le développement durable, notamment sa composante environnementale, s'ancre naturellement dans la **gestion du bâtiment** (entretien, structure, rénovation, etc.) ainsi que dans **son utilisation** (consommations d'énergie, d'eau, utilisation de l'espace, etc.). Cela nécessite d'avoir une double approche, d'être à la fois gestionnaire et innovateur.

Les ODD qui concernent en priorité les métiers du patrimoine sont les objectifs 7, 9, 12, 13 et 15 :





15 VIE TERRESTRE



Préserver et restaurer les écosystèmes terrestres, en veillant à les exploiter de façon durable, gérer durablement les forêts, lutter contre la désertification, enrayer et inverser le processus de dégradation des sols et mettre fin à l'appauvrissement de la biodiversité

- ❑ Développer et préserver des espaces verts sur les campus
- ❑ Mettre en place des trames vertes et bleues (ou s'intégrer dans celles existantes localement)
- ❑ Gérer de manière différenciée les espaces verts
- ❑ Favoriser l'installation de la biodiversité par des espaces dédiés
- ❑ Privilégier les espèces végétales locales

L'atteinte de ces objectifs revêt également des **enjeux de coopération à trois échelles** : au sein de l'établissement, au niveau territorial et au niveau national. Au sein de l'établissement, il s'agit notamment de collaborer avec l'ensemble des usagers, dont le comportement est un facteur déterminant de l'atteinte des ODD. A l'échelle territoriale, la fonction patrimoine peut apporter son expertise sociotechnique à la direction générale de l'établissement, pour mieux collaborer avec les acteurs locaux (collectivités, entreprises, associations, etc.) concernant la place allouée aux systèmes de transport et espaces verts, l'accès aux établissements par des moyens de transports doux et actifs et la capacité à **penser le campus comme un écosystème**. A l'échelle nationale, il s'agit de diffuser les bonnes pratiques et retours d'expériences, notamment auprès des autres établissements.

La fonction patrimoine a également un rôle à jouer sur les problématiques sociales telles que **l'accès à l'établissement pour tous**, (personnes vulnérables, handicapées, de tous âges et de tous genres), l'hygiène et **la sûreté de l'espace d'accueil**.

Enfin, la gestion de l'immobilier se doit d'être un métier transverse, en s'assurant que la réponse aux problématiques environnementales et sociales ne nuit **pas au confort, à la santé et au bien-être des utilisateurs de l'établissement**.



“ **Lionel Vinour**

**Directeur du patrimoine à l'université de Poitiers**

« Le développement durable est un axe stratégique de l'Université qui a obtenu le label DD&RS en 2016. Tous les secteurs du patrimoine en intègrent les enjeux de la façon la plus exigeante grâce à un schéma directeur de développement durable qui engage les transitions sociétales et environnementales. L'Université a atteint dès 2015, 42% d'EnR dans son mix énergétique. Elle consommera 100% d'énergie renouvelable en 2020. La sobriété et le confort d'usage sont des actions prioritaires. Un économe de flux, un réseau de correspondants, des services civiques permettent d'allier constructions BEPOS, rénovations ambitieuses, management énergétique et sensibilisation des usagers. Par ailleurs, les critères DD&RS représentent systématiquement 30% de la valeur de jugement des offres dans 100% des marchés immobiliers, ce qui nous permet de renforcer notre ancrage territorial. »

# LES DÉFIS À RELEVER



La mise en place de ces actions et l'atteinte des ODD par les directions du patrimoine de l'ESR font face à trois freins principaux : l'inertie des comportements (voire le refus au changement), le renouvellement perpétuel de la population étudiante et le blocage financier. Elles sont néanmoins l'occasion de décloisonner l'établissement en faisant travailler ensemble personnel technique, chercheurs et étudiants.

Les projets de patrimoine, touchant directement à l'usage quotidien de l'établissement, nécessitent une anticipation des **comportements des usagers** et de l'évolution des pratiques afin de répondre à leurs attentes, tout en sachant être prescripteur et orienter les comportements pour une utilisation plus optimale du patrimoine. Un exemple est la **prise en compte des besoins de modularité et d'évolutivité des espaces**, qui découlent des évolutions de la pédagogie (pédagogie numérique, apprentissage hors les murs, tiers-lieu, fablab, etc.), mais cette mutation n'est pas simple à effectuer et représente un coût du m<sup>2</sup> plus important.

Que ce soit pour une action de maîtrise des usages ou pour un projet de rénovation, tout changement des comportements nécessite un temps d'adaptation et une large acceptation. Les **freins culturels** sont les premiers rencontrés, car les changements d'habitudes des usagers sont essentiels pour avoir un réel impact sur une meilleure utilisation de l'immobilier. Face à cette problématique, il est nécessaire d'une part **d'impliquer tous les acteurs** : corps enseignant, personnel et étudiants, **lors de la prise de décision**, et d'autre part d'avoir un temps de **formation et de sensibilisation** prenant différentes formes afin d'être adapté à tous.

## « Nicolas Gaillard

Directeur-Adjoint de l'INSA  
délégué au développement  
durable et au patrimoine,  
Président de l'Artiès

« L'INSA construit son campus lyonnais comme un éco-campus expérimental grâce à de nombreuses collaborations avec ses laboratoires, l'enseignement et les partenaires socio-économiques. Des expérimentations y sont menées : traitement des big data au service des usages du bâti, puits canadien instrumenté dans un amphithéâtre, infiltration des eaux avec différents dispositifs qui peuvent être dupliqués au sein de la Métropole de Lyon, collaboration avec un laboratoire de sciences humaines pour étudier et favoriser les modes doux de transport, expérimentation des *nudges* "économie d'énergie" pour l'appropriation de bâtiments nouvellement réhabilités, mise en place d'un fond de développement durable pour permettre la concrétisation d'initiatives individuelles ou collectives... Les espaces deviennent ainsi démonstrateur à l'échelle 1, autant pour évaluer des solutions, sensibiliser les étudiants et les personnels, que pour inspirer d'autres établissements. »

De par le renouvellement régulier des usagers de l'établissement (en particulier de la population étudiante), il faut réussir à maintenir leur implication en renouvelant à intervalles réguliers les actions de sensibilisation, ainsi qu'en diversifiant les types d'action pour préserver leur efficacité.

L'autre frein récurrent est le respect des **contraintes budgétaires**. Il est essentiel de trouver le bon équilibre entre efficacité, en termes de coût des investissements souhaités, et prise en compte des ODD. Pour pallier les contraintes de coûts, il est possible pour les métiers du patrimoine de **s'associer avec des partenaires**, notamment des laboratoires de recherche, des entreprises ou des associations, afin de mutualiser les moyens, mais aussi les expertises et les actions. A ce titre, les acteurs du patrimoine peuvent **collaborer avec les étudiants et les chercheurs**, dont les sujets d'étude et de recherche peuvent fréquemment être liés au patrimoine immobilier. C'est l'opportunité d'utiliser le bâtiment comme terrain de recherche et de faire d'un projet patrimonial un projet pédagogique.

De nouveaux enjeux émergent, associés à de nouvelles fonctions. C'est le cas par exemple des **économies de flux** ou des animateurs énergie, dont la mission est de faire baisser les consommations de chauffage, électricité, eau, climatisation, déchets, à travers l'accompagnement et la sensibilisation des usagers ainsi que des dispositifs techniques. Ces nouvelles fonctions nécessitent d'avoir une vision sur les comportements des usagers et non plus principalement tournée sur la technique du bâtiment. De même, **l'évolution technologique** amène les acteurs du patrimoine de l'ESR à s'intéresser à des nouvelles possibilités comme la gestion intelligente des réseaux énergétiques (*smart grid*) et celle de l'aménagement urbain (*smart city*).



# - POUR ALLER PLUS LOIN -

Métiers du patrimoine

Si je mets en œuvre... ↷

je contribue à... ↷

COMPORTEMENTS

- Une sensibilisation aux économies d'énergie et d'eau
- Une sensibilisation aux conséquences possibles du changement climatique telles que les événements extrêmes (canicule, sécheresse...)
- Un engagement dans une démarche de *smart building* (bâtiment intelligent) en collaboration avec les étudiants et/ou les chercheurs
- Des partenariats avec des laboratoires de recherche pour expérimenter des innovations durables liées à l'immobilier
- Une coopération avec les étudiants suivant une formation en efficacité énergétique du bâtiment pour trouver des pistes d'actions
- Un partage des bonnes pratiques en matière de gestion du patrimoine au sein de réseaux et avec les autres établissements d'un campus



EQUIPEMENTS

- Un équipement de suivi et de réduction des consommations d'énergie
- Un équipement de suivi et de réduction de la consommation d'eau potable
- Des équipements produisant une énergie renouvelable (électricité, froid, chaleur)
- Des systèmes d'alertes et/ou d'évacuation en cas d'aléas climatiques (inondation, tempête, etc.)
- Un dispositif assurant la sûreté et la sécurité



AMENAGEMENT

- Des espaces verts à disposition des usagers du campus
- De l'espace pour la circulation et le rangement des vélos
- Une réduction de l'espace dédié aux véhicules à moteur à combustion
- Un aménagement du bâtiment pour un accès pour tou-te-s, incluant des spécificités pour les personnes à mobilité réduite, malentendantes, malvoyantes, âgées, femmes, etc.
- De l'espace à disposition pour le tri des déchets
- Une coconstruction avec les enseignants de nouveaux espaces d'enseignement connectés, modulables, digitaux...
- Des salles de détente et de sieste à disposition



BÂTI

- Une construction qui prend en compte les conséquences du changement climatique (hausse des températures, fréquence d'événements extrêmes, montée du niveau des mers...)
- Une rénovation qui prend en compte les conséquences du changement climatique (hausse des températures, fréquence d'événements extrêmes, montée du niveau des mers...)
- Une utilisation d'éco-matériaux pour la construction : matériaux recyclés, bois labellisé comme issu de forêts gérées durablement
- Une rénovation de l'isolation du bâtiment



ENTRETIEN

- Une utilisation de produits éco-labellisés pour l'entretien et la maintenance
- Une récupération de l'eau de pluie pour l'entretien des espaces verts





# LES OBJECTIFS DE DÉVELOPPEMENT DURABLE DANS LES MÉTIERS DE LA COMMUNICATION





**ENJEUX**

**SOCIÉTAUX**

**POUR CES**

**MÉTIERES**

Les métiers de la communication ont pour mission de **construire et développer l'image de l'établissement**, dans le but de le faire connaître auprès des futur·e·s étudiant·e·s, de créer un sentiment d'appartenance et de **fédérer sa communauté**. En externe comme en interne, le rôle des métiers de la communication est de **valoriser les initiatives de l'établissement**. Ainsi, cette fonction est à l'interface entre les étudiant·e·s, les potentiel·le·s futur·e·s étudiant·e·s, les employeurs, et tous les services et directions de l'établissement. Cette interface se matérialise par un site internet, les réseaux sociaux, des supports papiers et des événements (salons par exemple). 85% des responsables du service communication estiment que la communication fait partie intégrante de la stratégie de leur établissement (selon une enquête de l'ARCES réalisée en 2017).

Plusieurs enjeux sociétaux se retrouvent au cœur de ces missions, tant sur le contenu, que sur les moyens de communication. Un des premiers enjeux est l'**accessibilité de l'information**. La multiplicité des canaux due au développement du numérique est un levier fort de diffusion de l'information, mais ne doit pas devenir un facteur d'exclusion. La diversité des moyens de communication est indispensable pour assurer un accès de toutes et tous à l'information. Cet enjeu est d'autant plus important qu'il influe sur l'**accès à l'enseignement supérieur pour tous**, par la promotion de l'établissement et de ses formations.

**85% des responsables du service communication estiment que la communication fait partie intégrante de la stratégie de leur établissement**

(Arces, 2017)

Par leur rôle au croisement de tous les services d'un établissement, un enjeu très fort pour ces métiers est **l'assurance d'une clarté et d'une fiabilité de l'information**. L'établissement d'enseignement supérieur étant un acteur de la société, son image renvoyée se doit d'être sincère et pertinente, quelle que soit l'audience de l'information diffusée.

De plus, par leur vocation à créer un sentiment d'appartenance, les métiers de la communication peuvent agir pour créer et maintenir des liens avec les diplômés, et ainsi participer à leur **accompagnement dans leur insertion professionnelle**.

Les métiers de la communication, comme tant d'autres, ont dû s'adapter à la révolution des technologies du numérique. **L'innovation continue de la communication** est donc aussi un enjeu fort de ces métiers.

**Près de la moitié  
des communicants  
des écoles et  
universités  
consacrent au  
moins 3h par  
semaine aux  
réseaux sociaux**

(Observatoire de l'Arces, résultats 2015)

## “ Claire Laval- Jocteur

Ancienne directrice de la communication de l'Université Pierre et Marie Curie (UPMC), actuellement en charge du développement de la stratégie digitale à Sorbonne Université / Présidente de l'ARCES (2008-2017)

« Sorbonne Universités, issue de la fusion de plusieurs universités, a nécessité la création d'un nouveau site internet. Cette mission mobilise des services en interne et des prestataires, et surtout une cohérence des messages et des spécificités de chacun des membres. Des ateliers de coconstruction ont été organisés avec tous les acteurs de l'établissement, afin d'adapter au mieux le nouveau site aux besoins de l'utilisateur. »

Les métiers de la communication occupent une place transversale dans un établissement d'enseignement supérieur, car ils interagissent au quotidien avec toutes les directions, composantes et laboratoires de l'établissement pour lesquelles ils communiquent : la formation, les ressources humaines, les services de relations avec les entreprises et de relations internationales, la vie étudiante, le développement durable, mais aussi les achats, via lesquels ils passent des commandes. Le choix des fournisseurs et des produits a un **impact environnemental et social**. L'enjeu est de faire que **ce double impact soit positif**.





# LES PRINCIPAUX ODD DES MÉTIERS DE LA COMMUNICATION ET LEURS CONTRIBUTIONS

Par leur interaction quotidienne avec tous les services et directions de leur établissement, les métiers de la communication ont un rôle de coordination afin d'assurer la cohérence entre l'image et les actes de l'établissement. Ils ont les moyens d'influencer sur les atouts et les valeurs de l'établissement à mettre en avant. Ainsi, les métiers de la communication contribuent de manière significative aux Objectifs de Développement Durable (ODD) 10, 12 et 16.

10 INÉGALITÉS RÉDUITES



Réduire les inégalités dans les pays et d'un pays à l'autre

- ❑ Utiliser des moyens de communication adaptés à tous, quel que soit l'âge, l'origine sociale, le handicap, le pays d'origine, le genre
- ❑ Contribuer à l'égalité des chances pour l'accès à l'éducation

- ❑ Choisir des supports de communication et des *goodies* à faible impact environnemental
- ❑ Limiter la consommation de supports de communication et de *goodies*

Établir des modes de consommation et de production durables

12 CONSOMMATION ET PRODUCTION RESPONSABLES



16 PAIX, JUSTICE ET INSTITUTIONS EFFICACES



Promouvoir l'avènement de sociétés pacifiques et ouvertes à tous aux fins du développement durable, assurer l'accès de tous à la justice et mettre en place, à tous les niveaux, des institutions efficaces, responsables et ouvertes à tous

- ❑ Présenter une image de l'établissement sincère et fidèle à ses pratiques
- ❑ Assurer la pertinence et la fiabilité des informations diffusées qui valorisent l'établissement
- ❑ Garantir l'accès public à l'information



Au-delà de ces enjeux, les métiers de la communication ont aussi un rôle à jouer dans d'autres domaines du développement durable à travers les messages diffusés via les canaux de l'établissement. Par leur rôle de diffuseur d'une information fiable, juste et transparente, les métiers de la communication peuvent agir sur tous les ODD, par exemples :

- Mise en valeur des bourses proposées par l'établissement
- Valorisation d'une démarche d'alimentation responsable dans le restaurant scolaire ou dans les critères de choix de prestataires de l'établissement
- Promotion d'une campagne de lutte anti-tabac
- Mise en avant des formations liées au développement durable par rapport aux autres formations de l'établissement
- Mise en lumière des engagements de l'établissement pour lutter contre les discriminations faites aux femmes
- Présentation d'un système de récupération des eaux de pluie installé sur l'établissement
- Exposition de critères de choix d'achat de l'énergie de l'établissement pour des énergies (électricité, chaleur...) issues de ressources renouvelables
- Mise en exergue de la politique RH de l'établissement en faveur de l'inclusion des personnes en situation de handicap
- Diffusion des sujets de recherche des laboratoires rattachés à l'établissement en lien avec le développement durable
- Partage d'un plan d'action en faveur de l'insertion, de la résilience et de la gestion des risques
- Valorisation d'une démarche de sensibilisation à l'adaptation aux changements climatiques menée dans l'établissement
- Mise en avant de l'engagement de la restauration de l'établissement sur son approvisionnement en matière de pêche durable
- Exposition des critères d'achat de produits papetiers en matière de gestion durable des forêts, de produits issus du recyclage, etc.
- Mise en avant de partenariats inter-établissements avec des pays en voie de développement ayant pour but l'atteinte d'un ou plusieurs ODD, par exemple l'accès à l'éducation pour tous



## “ Cendrine Le Locat

**Responsable Développement durable & Responsabilité sociétale d'IMT Atlantique ayant occupé au-préalable la fonction de Chargée de Communication à Télécom Bretagne**

« Au sein d'une grande école, la coopération entre la fonction développement durable et la fonction communication est essentielle, tant en interne qu'en externe. Aujourd'hui, en termes de communication externe, nous avons ESResponsable.org, un site internet collaboratif accessible à tous les établissements de l'ESR qui permet notamment de mettre en lumière leurs initiatives en faveur du développement durable. »

# LES DÉFIS À RELEVER



La communication a subi une perte de popularité ces dernières années. Le scepticisme du grand public est dû à la mouvance du *greenwashing*, présente notamment chez certaines entreprises. **Gagner la confiance de son audience** est un réel défi pour les métiers de la communication. Une piste pour aller dans ce sens est de revenir à l'essentiel, de faire de la communication et de l'événementiel utiles, afin de valoriser les services de l'établissement. **L'équilibre entre excès et restriction de communication** peut être difficile à trouver. Dans un métier où l'on est souvent formé à embellir la réalité ou à cacher les points négatifs, la **transparence de l'information communiquée** reste encore un important défi à relever.

Une **adéquation entre ce que veut montrer et promouvoir l'établissement et ce qui est réellement réalisé** n'est pas simple à obtenir. Le rôle du communicant, à la croisée des services, peut être alors aussi de sensibiliser aux bonnes pratiques, via la mise en avant d'actions exemplaires, en espérant qu'elles deviennent une source d'inspiration.

“ **Marie Waltzer**  
Directrice de projets  
communication à l'Université  
de Cergy Pontoise

« Ma mission est de mettre en lumière les initiatives de transition écologique et sociale dans l'établissement. Le rôle de la comm' est de valoriser ce qui est fait, c'est par la pratique qu'on va convaincre. Je travaille avec les étudiants et les enseignants, qui m'aident sur la compréhension des enjeux. Je m'appuie sur une association de l'université qui organise des événements de sensibilisation. Mes projets sont par exemple une opération potager, une projection du film Demain et un éco-corner transition sociale. »

La communication connaît depuis plusieurs années des changements importants et la **création de nouveaux métiers** (*Community manager* par exemple) avec l'arrivée du numérique et avec l'internationalisation des établissements d'enseignement supérieur. Cela implique des transformations en profondeur des stratégies de communication. Une entraide et une veille au sein de réseaux de professionnels de la communication permet de **faciliter l'appréhension de ces changements** et d'**innover de manière coopérative**.

Le développement durable n'est pas une compétence forcément maîtrisée par les communicants, ce qui ne facilite pas son intégration dans la stratégie de communication, bien que celle-ci soit un levier primordial de diffusion des bonnes pratiques de l'établissement. Ainsi, la **collaboration entre les chargés de développement durable et de communication** peut permettre de mieux communiquer sur l'engagement de l'établissement, mais les passerelles entre métiers ne sont pas faciles. Cela permettrait d'une part d'encourager les initiatives, qui sont valorisées par cette communication, mais aussi de structurer les actions provenant de tous les niveaux et toutes les composantes de l'établissement, et de faciliter l'assurance de leur cohérence par leur partage auprès de tous.

La communication repose sur le partage de l'information. Bien que nécessaire pour favoriser la diffusion et l'accès à tous, cette information devrait être **partagée librement** (ce que proposent les licences *Creative Commons* par exemple), mais ceci se heurte au **frein culturel lié au rapport de propriété** de certaines personnes avec la connaissance. Le partage de l'information peut également se heurter à la **maîtrise des nouveaux outils**, notamment à des fins de communication interne, pas systématique chez les administratifs.

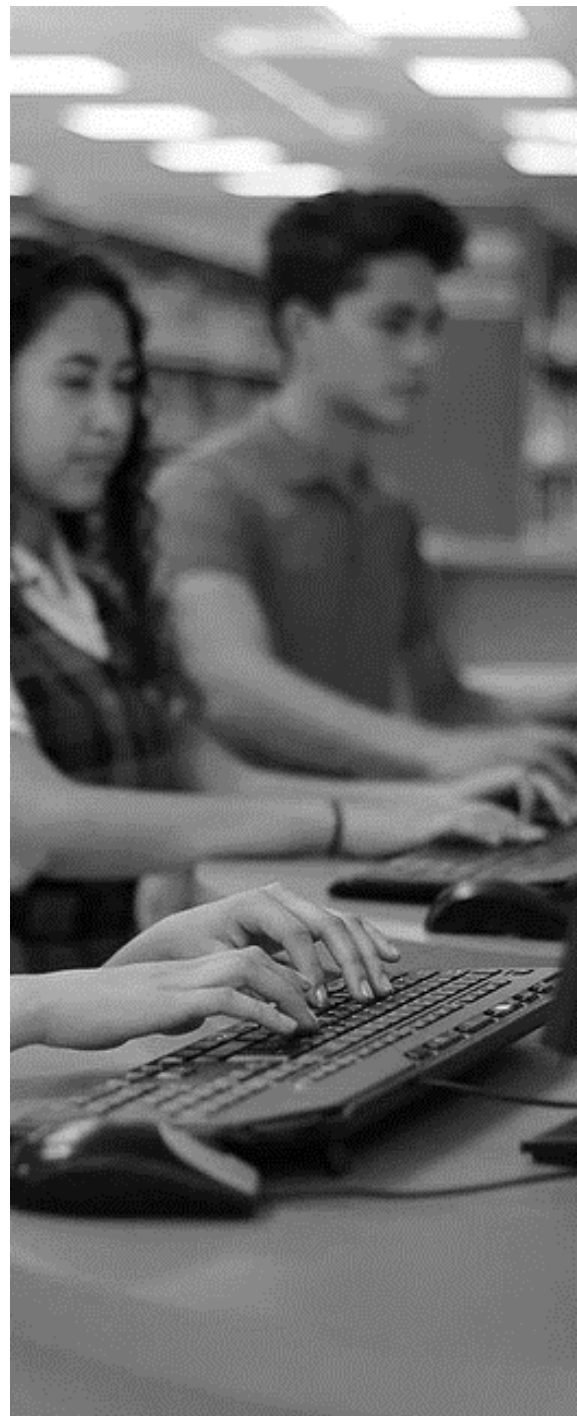

# - POUR ALLER PLUS LOIN -

Métiers de la communication

Si je mets en œuvre... ↷

je contribue à... ↷

CIBLAGE

CONTENU

SUPPORTS

<ul style="list-style-type: none"> <li>❑ Une remise en question de la pertinence des personnes touchées par chaque message et sur le recours à une la communication massive           <ul style="list-style-type: none"> <li>❑ Une communication renforcée et adaptée auprès des populations ayant moins de moyens d'accéder à l'information</li> </ul> </li> </ul>	  
<ul style="list-style-type: none"> <li> <ul style="list-style-type: none"> <li>❑ Une traduction du contenu des supports de communication <i>a minima</i> en anglais</li> </ul> </li> </ul>	 
<ul style="list-style-type: none"> <li> <ul style="list-style-type: none"> <li> <ul style="list-style-type: none"> <li>❑ Un appui aux valeurs promues en inventoriant les bonnes pratiques de l'établissement qui sont mises en place</li> </ul> </li> <li>❑ Une transparence entre les engagements de l'établissement et leur réelle mise en œuvre grâce à la mise en avant de ce qui est accompli et de ce qu'il reste à faire</li> </ul> </li> </ul>	 
<ul style="list-style-type: none"> <li> <ul style="list-style-type: none"> <li>❑ Une illustration des formations stéréotypées « pour hommes » avec des femmes et inversement</li> <li>❑ Une coopération avec la direction du développement durable pour mettre en avant des valeurs et s'assurer que les pratiques de l'établissement sont en adéquation avec l'image renvoyée           <ul style="list-style-type: none"> <li>❑ Une valorisation des formations dont le contenu a trait au développement durable (sur le site web, les brochures de présentation de l'établissement, etc.)               <ul style="list-style-type: none"> <li>❑ Des ateliers de coconstruction d'un nouveau site internet avec les services, enseignants, étudiants, <i>alumni</i>s, doctorants...</li> </ul> </li> </ul> </li> </ul> </li> </ul>	       
<ul style="list-style-type: none"> <li>❑ Le respect des normes d'accessibilité web (standard WCAG, certification Accessiweb, label e-accessible)       <ul style="list-style-type: none"> <li>❑ L'application du « référentiel d'éco-conception web » lors de la création ou de la refonte d'un site internet</li> </ul> </li> </ul>	    
<ul style="list-style-type: none"> <li> <ul style="list-style-type: none"> <li>❑ La diffusion du contenu du site web sous une licence <i>Creative Commons</i></li> <li>❑ Des critères pour les fournisseurs de papiers : gestion durable des forêts (FSC, PEFC, Ange bleu), papier recyclé, et pour les imprimeurs (labels Imprim'Vert, certification ISO 14001...)</li> <li>❑ Des critères de choix des matériaux des <i>goodies</i> pour limiter l'impact environnemental de leur fabrication : issus de matériaux recyclés, label agriculture biologique...</li> </ul> </li> </ul>	     
<ul style="list-style-type: none"> <li> <ul style="list-style-type: none"> <li>❑ Des critères de choix des <i>goodies</i> pour limiter l'impact environnemental de leur fin de vie : reprise des <i>goodies</i> non utilisés, <i>goodies</i> facilement recyclables (en carton par exemple), <i>goodies</i> réutilisables           <ul style="list-style-type: none"> <li>❑ Un arrêt de la distribution systématique de flyers et/ou de <i>goodies</i></li> <li>❑ Une absence de dates ou de marqueurs uniques sur les supports (kakémono, flyers...) pour faciliter leur réutilisation</li> </ul> </li> </ul> </li> </ul>	    
<ul style="list-style-type: none"> <li> <ul style="list-style-type: none"> <li>❑ Une formation des étudiants et lycéens lors des salons à utiliser le site internet pour rechercher des informations, pour éviter de distribuer des plaquettes volumineuses à profusion           <ul style="list-style-type: none"> <li>❑ Des critères sociaux et environnementaux pour les prestataires : société locale, secteur adapté ou secteur protégé, produits sans emballages, label commerce équitable...               <ul style="list-style-type: none"> <li>❑ Le partage des pratiques vertueuses de l'établissement sous forme de fiches bonnes pratiques (ou de pages sur la plateforme ESResponsible.org)</li> </ul> </li> </ul> </li> </ul> </li> </ul>	    
<ul style="list-style-type: none"> <li> <ul style="list-style-type: none"> <li>❑ L'utilisation de supports peu consommateurs d'énergie, faciles à créer, faciles à consulter, et dont la forme ne prend pas le dessus sur le contenu (par exemple des podcasts)           <ul style="list-style-type: none"> <li>❑ Des partenariats ou des choix de sponsors pour les événements en accord avec les valeurs promues par les ODD</li> </ul> </li> </ul> </li> </ul>	  
<ul style="list-style-type: none"> <li>❑ Des critères pour les prestataires traitiers : saisonnalité des produits, pratiques agricoles (raisonné, bio, biodynamie, etc.), protection des ressources marines (label FSC, exclusion d'espèces surpêchées, etc.)</li> <li>❑ L'organisation d'événements autour d'initiatives contribuant aux ODD (projection de documentaires...) et/ou appuyant les initiatives de l'établissement en faveur du développement durable</li> </ul>	   



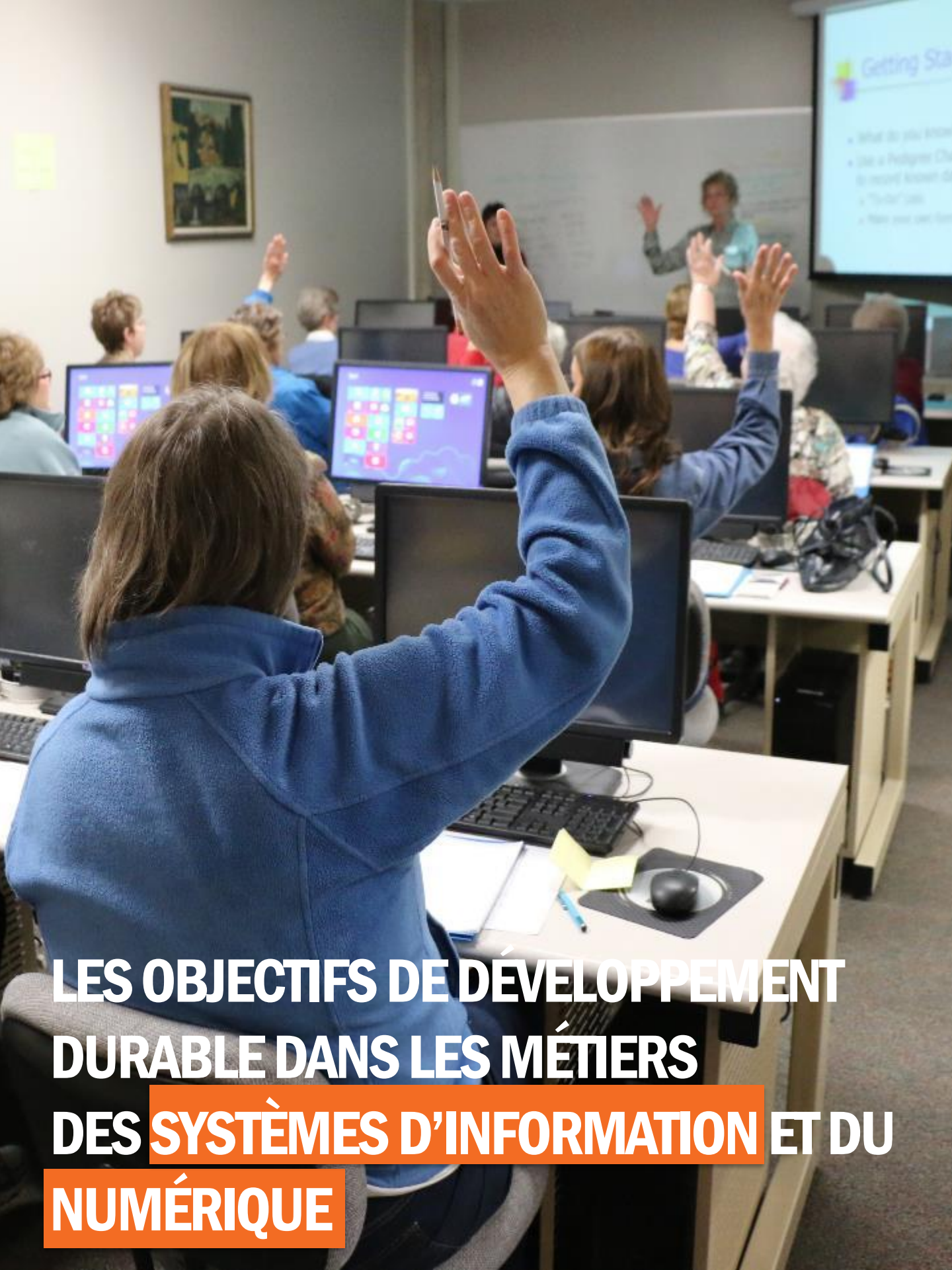

**LES OBJECTIFS DE DÉVELOPPEMENT  
DURABLE DANS LES MÉTIERS  
DES **SYSTEMES D'INFORMATION** ET DU  
**NUMÉRIQUE****



# ENJEUX SOCIÉTAUX POUR CES MÉTIERES

Les métiers des systèmes d'information (SI) et du numérique ont pour missions de **répondre aux besoins des différents utilisateurs de l'établissement**. Ils étudient pour cela les besoins exprimés, conseillent les outils correspondants, et passent commande des **matériels et services** nécessaires : machines, serveurs, progiciels, etc. Ils ont donc en charge le déploiement de services informatiques et l'accompagnement des usagers à leur bonne utilisation. Ils assurent également le support technique auprès des utilisateurs (y compris les étudiant·e·s). Par ces fonctions, leurs interlocuteurs sont multiples puisqu'il s'agit de toute personne pouvant exprimer un besoin en termes d'outils numériques : corps enseignant, direction, services administratifs, recherche, formation, étudiant·e·s, etc. Ils interagissent aussi avec les métiers des achats (pour les commandes), les métiers du patrimoine (pour le déploiement de salles informatiques ou pour l'installation d'objets connectés dans l'établissement par exemple), ou encore avec les métiers de l'hygiène et de la sécurité qui gèrent la fin de vie des matériels. Ils interagissent également avec des acteurs externes, pour des projets à plus grande échelle, comme le cas de la création d'un *data center*.

Les enjeux sociétaux au cœur de ces métiers sont nombreux. Tout d'abord, un des enjeux pour les métiers des SI et du numérique est que **leurs outils restent des moyens au service des utilisateurs**, et non une fin en soi. Il s'agit d'**assurer, malgré la forte présence des machines et la tentation de virtualisation, un lien humain préservé** dans un établissement rassemblant des utilisateurs variés : enseignant·e·s, étudiant·e·s, chercheurs·ses, personnel·le administratif·ve et technique. En effet, tout en rapprochant virtuellement des personnes isolées, le numérique peut aussi amener à développer la **communication écrite au détriment de la communication orale et du contact humain**. S'ajoute à cette problématique la notion de **déconnexion**, puisqu'une utilisation des outils numériques, non encadrée ou limitée, aussi bien en interne qu'avec les étudiants, peut entraîner un allongement du temps de travail. Ceci peut provoquer des problèmes de santé mentale, des pressions professionnelles et un déséquilibre entre vie professionnelle et vie personnelle.

De plus, la **maîtrise de l'impact environnemental du numérique et des outils SI** est un très fort enjeu pour ces métiers. En effet, le numérique est un outil aux multiples facettes positives, mais dont l'impact écologique est important et doit être pris en compte. Cet impact commence dès la **fabrication**, avec une **consommation importante de matières premières non renouvelables** (métaux, terres rares) dont l'extraction provoque pollution des sols, de l'eau et de l'atmosphère. Cette extraction nécessite en outre une **consommation importante d'énergie** et se fait dans des **conditions de travail** souvent floues. En outre, l'**utilisation** de ces outils implique des **consommations d'énergie et d'eau très importantes**, dues au fonctionnement continu de multiples serveurs, qui nécessitent d'être refroidis. Enfin, leur **fin de vie** est **compliquée** à appréhender, les matériaux étant difficiles à recycler, et celui-ci pouvant engendrer de nouvelles pollutions des sols et des eaux.

**Ordinateurs, data centers, réseaux... engloutissent près de 10 % de la consommation mondiale d'électricité.**

“ **Lionel Baumann**  
DSI du Groupe INSEEC

« On utilise les données des utilisateurs pour optimiser un certain nombre de démarches dans l'établissement, tout en veillant à assurer la sécurité et l'anonymat de ces données. L'utilisation des données permet aux étudiants de suivre et d'améliorer leur parcours dans l'établissement : cours, stages... et son évolution de carrière par la suite s'il le souhaite. Je fais partie de la cellule RSE de l'établissement, on a promu les méthodes du *Green IT* sur 5 ans : nettoyages de boîtes mails, centralisation des serveurs, déploiement d'outils pour le télétravail et les visioconférences... On utilise les outils numériques pour suivre l'avancement de ces actions RSE. Le rôle de la SI est d'accompagner au changement. »

Par ailleurs, les SI et le numérique s'ancrent au cœur d'autres enjeux sociétaux liés à leur utilisation. D'une part, l'**accès pour toutes et tous aux technologies de l'information et de la communication** doit être assuré, tant au niveau de la **conception des outils** (prise en compte de handicaps comme la malvoyance ou la dyslexie), de l'**installation des postes** (postes adaptés aux personnes à mobilité réduite), que de leur **disponibilité**, qui doit être assurée pour toutes et tous, afin de ne pas devenir un facteur d'exclusion.

D'autre part, leur utilisation amène des enjeux **éthiques** quant à la **sécurité des données**, aussi bien en interne que vis-à-vis des étudiant·e·s. En effet, les SI stockent de plus en plus de données sur les utilisateurs, sans que ceux-ci ne sachent exactement quel est leur emploi. Bien que l'utilisation des données soit la plupart du temps à des fins utiles pour l'orientation, la formation, ou l'amélioration des services, l'enjeu pour ces métiers est d'assurer la **transparence sur l'utilisation des données**.

# LES PRINCIPAUX ODD DES MÉTIERS DES SI ET DU NUMÉRIQUE ET LEURS CONTRIBUTIONS

Les métiers des SI et du numérique dans les établissements scolaires peuvent contribuer, par des outils pertinents et efficaces, dont l'utilisation est responsable sur les plans humain et environnemental, aux Objectifs de Développement Durable (ODD) 4, 7, 9, 12 et 16.

4 ÉDUCATION DE QUALITÉ



Assurer l'accès de tous à une éducation de qualité, sur un pied d'égalité, et promouvoir les possibilités d'apprentissage tout au long de la vie

- ❑ Permettre à des personnes isolées de suivre un cursus d'enseignement à distance
- ❑ Lutter contre le décrochage en augmentant la flexibilité du parcours d'enseignement supérieur
- ❑ Sensibiliser au développement durable sur de nouveaux canaux de communication
- ❑ Faciliter les interactions entre enseignants et étudiants
- ❑ Rendre possible de nouvelles manières d'enseigner (pédagogie numérique)

- ❑ Utiliser des capteurs connectés pour augmenter l'efficacité énergétique des bâtiments
- ❑ Installer des équipements de visio-conférence permettant de limiter les transports
- ❑ Maîtriser et optimiser la consommation énergétique des équipements informatiques (serveurs, machines...)
- ❑ Encourager l'utilisation d'énergie renouvelables pour les services informatiques

Garantir l'accès de tous à des services énergétiques fiables, durables et modernes à un coût abordable

7 ÉNERGIE PROPRE ET D'UN COÛT ABORDABLE



9 INDUSTRIE, INNOVATION ET INFRASTRUCTURE



Bâtir une infrastructure résiliente, promouvoir une industrialisation durable qui profite à tous et encourager l'innovation

- ❑ Accroître l'accès aux technologies de l'information et de la communication et à Internet
- ❑ Mettre en place une infrastructure numérique de qualité, fiable, durable et résiliente en mettant l'accent sur un accès universel, à un coût abordable et dans des conditions d'équité

- ❑ Utiliser le numérique pour diffuser les connaissances nécessaires au développement durable et à un style de vie en harmonie avec la nature
- ❑ Utiliser de façon rationnelle et responsable les matériels informatiques (machines, serveurs...)
- ❑ Favoriser l'éco-conception et la performance énergétique des matériels
- ❑ Éco-concevoir les services informatiques (ou intégrer l'éco-conception dans les cahiers des charges en cas d'externalisation)
- ❑ Favoriser le réemploi en interne et en externe du matériel amorti

Établir des modes de consommation et de production durables

12 CONSOMMATION ET PRODUCTION RESPONSABLES







Promouvoir l'avènement de sociétés pacifiques et ouvertes à tous aux fins du développement durable, assurer l'accès de tous à la justice et mettre en place, à tous les niveaux, des institutions efficaces, responsables et ouvertes à tous

- Assurer la sécurité des données du SI de l'établissement
- Garantir une transparence sur l'utilisation des données des usagers de l'établissement
- Permettre le droit à l'oubli des données conservées par l'établissement
- Familiariser les utilisateurs (étudiants et non-étudiants) avec les logiciels libres

Les métiers du numérique contribuent également à l'amélioration des conditions de travail, via des outils qui permettent d'optimiser des tâches répétitives, d'améliorer la productivité, ou de renforcer le lien entre des personnes qui ne sont pas physiquement au même endroit. Malgré certains impacts sur le travail négatif (risques de troubles musculosquelettiques, remplacement d'emplois par des tâches effectuées automatiquement...), les métiers des SI et du numériques ont également un rôle à jouer dans la prévention de ces risques, en lien avec les ressources humaines, pour **contribuer à de meilleurs droits pour les travailleurs**.

De plus, les métiers des SI et du numérique, au travers de leur position centrale dans l'établissement, à la croisée de tous les utilisateurs (personnels, enseignants, étudiants...), contribuent à **faciliter la coopération pour la réalisation des ODD**. Ils participent en effet à diffuser des technologies, qui doivent avoir un faible impact environnemental, et accompagnent au changement par des formations à des outils technologiques au service du développement durable.

Le numérique et les SI étant des **outils** et des **moyens** d'appliquer une stratégie, ils peuvent, selon leur utilisation, contribuer à plusieurs ODD. Au sein d'un établissement d'enseignement supérieur, ils peuvent notamment être employés pour **faciliter et améliorer l'orientation des étudiants et leur insertion professionnelle**, ou encore la **sensibilisation au développement durable**.



## “ Christophe Quintard DSI de l'Université de Poitiers

« Je travaille avec la direction du patrimoine sur l'internet des objets au service de la réduction de consommation d'énergie, avec une étape de sensibilisation par l'affichage des flux d'énergie, qui permet de prendre conscience de sa consommation. Au niveau de la DSI, on a aussi travaillé à la centralisation des serveurs, qui permet de mutualiser les besoins de froid ; c'était aussi l'occasion de rationaliser les besoins et les ressources. On est passé à des serveurs virtuels, qui sont beaucoup plus flexibles : on peut ajuster les besoins de stockage sans risque d'avoir sur- ou sous-dimensionné le serveur. La stratégie est vraiment sur l'optimisation des ressources : faire mieux avec ce qui est déjà en production. »

# LES DÉFIS À RELEVER



Ces métiers et les outils étant en constante évolution, ils doivent faire face à de nombreux défis, qui n'ont pas toujours été anticipés lors de leur déploiement initial. Tout d'abord, concernant l'impact environnemental négatif des technologies, le premier défi à relever est la **prise de conscience** par ces métiers. La prise de conscience des impacts environnementaux est d'autant plus difficile que **la virtualisation rend l'impact moins visible** pour les utilisateurs. De plus, les conséquences pour les utilisateurs (troubles musculosquelettiques, intensification du travail, risques psychosociaux, affaiblissement du lien social, isolement, ondes Wi-Fi...) sont encore méconnues, de part la récente utilisation de ces outils, qui permet tout juste une prise de recul. Il en est de même pour toutes les problématiques liées à l'utilisation des données : ce sont des nouvelles notions, pour lesquelles les connaissances s'acquièrent après coup. Les professionnels ont donc **besoin d'être en veille sur ces sujets et d'avoir des formations spécifiques prenant en compte les enjeux sociétaux du numérique** cités précédemment : impact de la fabrication, consommations d'énergie et d'eau des serveurs, conséquences pour les utilisateurs, protection des données, cybersécurité, etc. Cela demande, outre la formation, beaucoup de **flexibilité** à ces métiers, pour remettre en question et ajuster les outils et services fournis.

Au-delà des connaissances acquises, les métiers des SI et du numérique doivent soulever plusieurs obstacles pour parvenir à limiter cet impact négatif des outils numériques. D'une part, avec une **courte durée de vie, tant matérielle** (machines moins performantes) **que marketing** (secteur en plein essor, nouveaux appareils toujours plus performants commercialisés tous les ans, popularité des nouveaux outils) et des **besoins qui augmentent** (puissance des

## “ Jean-Christophe Burie

Vice-Président Campus Numérique et système d'Information à l'Université de La Rochelle

« Un des axes de notre projet *smart campus*, en train d'être mis en place, est le numérique. On voudrait en effet développer un projet de campus sans frontière, pour ouvrir les formations, en permettant de suivre des cours à distance via des outils numériques : réalité virtuelle, salle immersive... et renforcer ainsi l'accès à l'éducation. Outre ce projet, on utilise actuellement les outils numériques à diverses fins, notamment la proposition d'UE adaptées au profil d'un nouvel arrivant, les nouvelles formes d'enseignement (pédagogie inversée, MOOC, collaboration entre les étudiants de cursus différents), le suivi des étudiants et la détection de blocages ou de difficultés... Enfin, au niveau de la DSI, on a aussi donné comme consigne de rallonger les durées d'utilisation des machines de 3 à 5 ans. »

ordinateurs, espace de stockage), les métiers des SI et du numérique ont à faire face à de **nombreuses demandes**, non compatibles avec l'objectif de limiter l'empreinte écologique numérique globale de l'établissement. D'autre part, ils doivent faire face à **l'effet rebond**, observé lorsque, en parallèle d'améliorations grâce aux outils numériques (objets connectés dans une démarche *smart building* par exemple), l'établissement s'équipe de plus en plus de machines, entraînant une augmentation de la consommation globale de ressources et d'énergie.

Ces métiers doivent parvenir à **utiliser de manière rationnelle et efficace les nouvelles technologies, tout en mettant en adéquation leurs services et les attentes**. Cela peut passer par des mutualisations et des réutilisations de matériels, de la sensibilisation des usagers à l'impact de leurs demandes, l'utilisation de technologies ou de machines moins consommatrices d'énergie et de ressources.

Par ailleurs, un autre défi pour diminuer l'impact négatif des outils numériques est la grande difficulté à avoir une **traçabilité des matières premières**, et par conséquent de trouver des fournisseurs garantissant des conditions de travail décentes. Comme la fabrication entraîne de toutes façons des impacts humains et environnementaux négatifs, les efforts sont d'autant plus à mener sur l'allongement de la durée d'utilisation des matériels et la réduction des besoins d'achat.

Quant au déploiement de nouveaux outils numériques au service de l'enseignement supérieur (pour la formation ou l'orientation par exemple), un des freins observés est le **temps de formation de tous les usagers**. Les outils numériques permettent en effet de renforcer des liens au sein de l'établissement, de nombreux utilisateurs

sont impliqués, aux compétences variées (étudiants de formations divers, enseignants, chercheurs, etc.), c'est pourquoi le temps de prise en main et d'utilisation par toutes et tous est d'autant plus important.

Enfin, un des défis à relever pour ces métiers, qui conçoivent des outils adaptés aux demandes des différentes directions, est de ne pas tomber dans la « boîte noire », c'est-à-dire **un outil dont le fonctionnement est compliqué à comprendre, ce qui remet en cause la transparence et l'impartialité** (en témoigne la plateforme Admission Post Bac, dont l'algorithme a mis du temps avant d'être publié). Pour faire face à cette difficulté, les métiers des SI et du numérique tentent d'intégrer des notions telles que la **responsabilité sociale des algorithmes**, et essaient de conserver une clarté et une pédagogie lors de la conception des outils d'aide à la décision (tout autant pour les étudiants que pour les différents services).

Lors de la configuration des postes de travail, les métiers des SI et du numérique se heurtent à un obstacle de taille : **les outils qui ont aujourd'hui un quasi-monopole** tels que la suite Microsoft Office. En effet, on assiste à un cercle vicieux : les entreprises attendent des étudiants de maîtriser ces outils, et donc d'être formés en les utilisant, et les établissements d'enseignement supérieur, en les installant sur les postes, entraînent la dépendance des élèves sortant à l'utilisation de ces outils, renforçant le monopole. Les métiers des SI et du numérique peuvent tenter de convertir les postes avec des logiciels libres, afin d'améliorer l'accessibilité aux technologies de l'information pour les étudiants, mais ce changement apparaît difficile dans le contexte technologique actuel.

# - POUR ALLER PLUS LOIN -

Métiers des SI et du numérique

Si je mets en œuvre ... ↷

je contribue à ... ↷

OUTILS POUR L'ÉDUCATION ET LE DÉVELOPPEMENT DURABLE

IMPACT ENVIRONNEMENTAL DU NUMÉRIQUE

IMPACT HUMAIN

ACCESSIBILITÉ

DONNÉES

<ul style="list-style-type: none"> <li>❑ Des outils (types forums, intranet, réseau social interne, etc.) pour favoriser les interactions entre enseignants, étudiants et laboratoires, voire entreprises</li> </ul>	  
<ul style="list-style-type: none"> <li> <ul style="list-style-type: none"> <li>❑ Un algorithme transparent de proposition de cursus flexible et personnalisé en fonction du profil de l'étudiant, de son parcours, de ses expériences extra-scolaires, etc.</li> <li>❑ Un suivi des étudiants via la création d'un profil qui permet de détecter les signaux de décrochage scolaire (avec utilisation transparente et impartiale des données)</li> <li>❑ L'initiation à la programmation pour démystifier le fonctionnement des outils numériques</li> </ul> </li> </ul>	     
<ul style="list-style-type: none"> <li> <ul style="list-style-type: none"> <li>❑ En partenariat avec la direction du patrimoine, des capteurs connectés pour optimiser la gestion de l'électricité, de l'eau, éteindre automatiquement les appareils branchés aux heures de fermeture...                             <ul style="list-style-type: none"> <li>❑ Une sensibilisation des usagers de l'établissement grâce à la diffusion en direct des consommations d'énergie et d'eau</li> <li>❑ Une plateforme collaborative de suivi des actions DD de l'établissement, en lien avec les services du DD et de la communication                                     <ul style="list-style-type: none"> <li>❑ La mutualisation des matériels et des services informatiques entre les services ou avec d'autres établissements</li> </ul> </li> </ul> </li> </ul> </li> </ul>	      
<ul style="list-style-type: none"> <li> <ul style="list-style-type: none"> <li>❑ Le regroupement des serveurs dans une unique salle pour limiter les déperditions énergétiques</li> <li>❑ La mise à disposition de machines virtuelles sur les ordinateurs des étudiants, pour accéder aux logiciels de travail de l'établissement, permettant de réduire les besoins d'achats d'ordinateurs</li> <li>❑ L'utilisation de serveurs virtuels plutôt que physiques, permettant une plus grande flexibilité et évitant un sous- ou sur-dimensionnement des besoins et donc des ressources employées                             <ul style="list-style-type: none"> <li>❑ Le rallongement des durées d'utilisation des machines de l'établissement</li> </ul> </li> </ul> </li> </ul>	     
<ul style="list-style-type: none"> <li> <ul style="list-style-type: none"> <li>❑ La réutilisation des machines moins puissantes pour des usages ne nécessitant pas de grande puissance                             <ul style="list-style-type: none"> <li>❑ Des choix raisonnables entre support numérique et papier suivant des critères tels que la durée de conservation requise, la périssabilité de l'information contenue, la fréquence et la durée de consultation                                     <ul style="list-style-type: none"> <li>❑ La diffusion des bonnes pratiques lors d'une intervention : optimisation de la performance de l'ordinateur, de la boîte mail, du cloud, configuration de l'imprimante en noir et blanc recto-verso, etc.   <ul style="list-style-type: none"> <li>❑ Une filière de recyclage de D3E (Déchets d'Équipements Électroniques et Électroniques) avec une entreprise adaptée</li> </ul> </li> </ul> </li> </ul> </li> </ul> </li> </ul>	        
<ul style="list-style-type: none"> <li> <ul style="list-style-type: none"> <li>❑ L'encouragement au droit à la déconnexion, et des outils pour sa mise en pratique                             <ul style="list-style-type: none"> <li>❑ Des équipements informatiques ergonomiques                                     <ul style="list-style-type: none"> <li>❑ Une sensibilisation aux bonnes pratiques diminuant l'impact des ondes Wi-Fi en interne et auprès des étudiants</li> </ul> </li> </ul> </li> </ul> </li> </ul>	    
<ul style="list-style-type: none"> <li> <ul style="list-style-type: none"> <li>❑ Des postes en accès libre, possédant les outils de travail proposés dans les formations, pour les étudiants n'ayant pas d'ordinateur ou d'accès à internet                             <ul style="list-style-type: none"> <li>❑ Une bonne accessibilité handicap des services numériques de l'école (site web, intranet, logiciels BU, lecture orale, grossissant, etc.)</li> </ul> </li> </ul> </li> </ul>	   
<ul style="list-style-type: none"> <li> <ul style="list-style-type: none"> <li>❑ Une collaboration avec les services RH pour anticiper les conséquences en termes de conditions de travail, d'emploi et de compétences (dans le cadre d'une GPEEC) du déploiement d'outils numériques                             <ul style="list-style-type: none"> <li>❑ La proposition du droit à l'oubli des données de l'étudiant à la fin de la formation, lorsqu'il ou elle quitte l'établissement</li> </ul> </li> </ul> </li> </ul>	   
<ul style="list-style-type: none"> <li> <ul style="list-style-type: none"> <li>❑ Une transparence et une assurance de la gestion responsable des données des étudiants, et comment cela peut les aider (trouver un stage, suivre leur formation...)</li> <li>❑ La nomination d'un DPO (Data Protection Officer, responsable de la protection de la vie privée)</li> </ul> </li> </ul>	   



# LES OBJECTIFS DE DÉVELOPPEMENT DURABLE DANS LES MÉTIERS DES RESSOURCES HUMAINES





# ENJEUX SOCIÉTAUX POUR CES MÉTIER

Il existe une grande variété de métiers des Ressources Humaines (RH). Ils ont pour mission commune le **management du personnel** que ce soit sur des aspects administratifs ou sociaux. A travers cette mission, l'un de leurs enjeux principaux est celui de la **stabilité de l'emploi**. Les métiers des RH sont chargés du pilotage et du management des salarié·e·s aussi bien en terme quantitatif avec la gestion de la masse salariale mais aussi qualitatif avec la formation et les problématiques de qualité de vie au travail. Pour cela, les métiers des RH peuvent s'appuyer sur une stratégie de gestion prévisionnelle des emplois, des effectifs et des compétences (GPEEC), qui offre la capacité d'**anticiper l'impact des réformes ou politiques structurelles**, d'**adapter les modes de gestion des ressources humaines**, de **limiter la précarité de l'emploi** et d'**enrichir les compétences des salarié·e·s**.

En raison de leur position centrale, les métiers des RH sont amenés à dialoguer avec de nombreux acteurs aussi bien internes (direction générale, services support, etc.) qu'externes (prestataires, autres établissements, associations, cabinet de recrutement, etc.). Les membres des **instances de représentation du personnel**, qui ont notamment pour missions l'information et la négociation des conditions de travail, comptent parmi leurs principaux interlocuteurs. Du fait de leur compétences sociales, les métiers des RH sont également en étroite relation avec les **services sociaux** comme la médecine de prévention ou les assistantes sociales. Face à cette multitude d'interlocuteurs, les professionnel·le·s des RH sont un véritable **relais d'informations et de sensibilisation envers les salarié·e·s**, pour lesquels ils se doivent d'être à l'écoute et de communiquer les informations essentielles à leur parcours professionnel.

Les métiers des RH ont pour mission de **favoriser l'évolution professionnelle du-de la salarié-e**. Ceci passe notamment par la **formation** qui permet d'assurer une meilleure **employabilité**, mais il s'agit avant tout d'une gestion globale du parcours du-de la salarié-e depuis la phase de recrutement jusqu'au départ en retraite. Les métiers des RH ont également pour mission de mettre en œuvre au quotidien les procédures administratives et budgétaires liées au paiement des salaires, à la gestion du temps de travail et des congés ou toutes autres démarches administratives que peut rencontrer un-e salarié-e au cours de sa carrière (mutation, positions statutaires, etc.).

## “ Françoise Queraud

**Présidente du réseau PARFAIRE et responsable formation du personnel de l'université Paris Descartes**

« Dans les métiers des Ressources Humaines, il y a une vision gestion mais aussi toute une vision ingénierie, notamment sur la formation. L'ensemble du personnel et notamment les enseignants chercheurs n'ont pas tous pris en compte le fait qu'ils avaient droit à la formation continue et il est très difficile aujourd'hui d'identifier les besoins de formation. Grâce au réseau PARFAIRE, nous promovons la formation continue des personnels de l'établissement d'ESR en proposant aux adhérents un espace de capitalisation et de transmission des expériences »

## “ Nancy Sanchez

**Responsable de l'Action Sociale, EHESS**

« L'action sociale vise à gérer les prestations et soutien financier de manière à apporter une aide active aux personnes dans leurs démarches. Il s'agit également de mettre en place des mesures sociales comme une tarification modulée pour la restauration ou encore des prestations d'aide au séjour d'enfants et de familles. Nous veillons également au bien être des salariés sur leurs lieux de travail. Nous avons par exemple travaillé avec la responsable patrimoine et logistique pour la création d'espaces de convivialité. Concernant la prévention des risques psychosociaux nous avons mis en place une cellule de veille sur les conditions de travail. Enfin nous travaillons sur le handicap, enjeu sur lequel l'école a élaboré un schéma directeur. Nous avons également choisi des ESAT pour la fabrication de cartes de visite et de papeterie. »

Les métiers des RH impliquent également des **enjeux relevant du domaine social**. Ils sont notamment en charge de la gestion des prestations sociales des salarié-e-s ou de la mise en place de mesures sociales comme par exemple les tarifs sociaux de la restauration. Ils sont également les **garants de bonnes conditions de travail** en assurant notamment le bien être au travail des salarié-e-s (tant sur le plan matériel que psychologique) ainsi que le **respect des droits fondamentaux**.

Dans ce cadre, les professionnel-le-s des RH peuvent mener des **actions de prévention et de sensibilisation sur les risques professionnels** (troubles musculo squelettiques, risques psychosociaux etc.), en faveur de la **lutte contre les discriminations** (inégalités femmes-hommes, personnes en situation de handicap etc.) et de **l'égalité des chances**.

# LES PRINCIPAUX ODD DES MÉTIERS DES RESSOURCES HUMAINES ET LEURS CONTRIBUTIONS

Les professionnels des ressources humaines ont une position transverse au sein des établissements qui leur permet de contribuer de manière significative aux Objectifs de Développement Durable (ODD) 3, 5, 8 et 10.

3 BONNE SANTÉ  
ET BIEN-ÊTRE



Permettre à tous de vivre en bonne santé et promouvoir le bien-être de tous à tout âge

- ❑ Mettre en place des conditions de travail favorisant la santé physique, la santé mentale et le bien-être (lutte contre le harcèlement moral, prévention des risques psycho-sociaux, etc.)
- ❑ Sensibiliser sur les abus néfastes pour la santé (tabac, alcool, etc.)
- ❑ Garantir des services de soins essentiels pour tous en faisant en sorte notamment que chacun bénéficie d'une couverture sanitaire universelle

- ❑ Prévenir toute forme de discrimination à l'égard des femmes
- ❑ Accompagner le recrutement et les évolutions de carrières des femmes
- ❑ Sensibiliser sur les inégalités entre les femmes et les hommes

Parvenir à l'égalité des sexes et autonomiser toutes les femmes et les filles

5 ÉGALITÉ ENTRE  
LES SEXES



8 TRAVAIL DÉCENT  
ET CROISSANCE  
ÉCONOMIQUE



Promouvoir une croissance économique soutenue, partagée et durable, le plein emploi productif et un travail décent pour tous

- ❑ Garantir un travail décent pour toutes les femmes et tous les hommes y compris les jeunes et les personnes en situation de handicap
- ❑ Assurer le respect des droits des travailleurs et un dialogue social de qualité
- ❑ Proposer des emplois stables et à la rémunération attractive
- ❑ Développer la formation continue pour garantir l'employabilité des salariés



10 INÉGALITÉS RÉDUITES



Réduire les inégalités dans les pays et d'un pays à l'autre

- ❑ Favoriser l'intégration sociale et économique de tous
- ❑ Soutenir le recrutement de personnes en situation de handicap
- ❑ Lutter contre les discriminations salariales
- ❑ Adopter des politiques sociales et sociétales visant à parvenir à une plus grande égalité entre les personnes

Au-delà de ces enjeux, les métiers des RH contribuent également aux objectifs liés à la promotion des possibilités d'apprentissage tout au long de la vie à travers leur rôle de gestion des compétences et de l'offre de **formation**. Les professionnels des RH en assurant une offre de formation de qualité répondent ainsi à la cible 4.4 qui consiste, d'ici 2030, à développer les compétences des jeunes adultes de manière à leur **assurer un emploi stable**.

Par ailleurs, du fait de leurs missions liées à l'action sociale, les métiers des RH peuvent contribuer à favoriser la mise en place de mesures de prestations sociales comme sur les tarifs de restauration par exemple de manière à soutenir les personnes vulnérables économiquement.

Enfin, grâce à leur positionnement central, les Ressources Humaines ont la capacité de sensibiliser et d'**influencer des comportements plus durables** en favorisant par exemple des prestataires responsables ou en promouvant la formation à distance pour limiter les déplacements. Ils peuvent également **créer des partenariats** avec d'autres services sur la réalisation des objectifs.



“

**Isabelle Kraus**

**Vice-présidente déléguée Égalité-Parité de l'Université de Strasbourg**

« Aujourd'hui dans les universités françaises, il y a une obligation légale d'intégrer une mission sur l'égalité entre les hommes et les femmes. C'est une fonction politique avec un volet opérationnel pour le déploiement de la stratégie. Or peu de moyens sont alloués sur le déploiement, notamment en termes de ressources humaines. Il s'agit donc de mobiliser en interne les différents services administratifs. Nous faisons des actions de sensibilisation en faveur de l'égalité entre les femmes et les hommes et de la lutte contre le harcèlement ou les discriminations, à travers des expositions itinérantes par exemple, ou des formations. Il y a aussi des actions pour favoriser le recrutement et la promotion des carrières des femmes. Cela passe notamment par la collecte et la communication des données sexuées à tous les niveaux de l'établissement. »

# LES DÉFIS À RELEVER



Les métiers des RH sont dans le même temps les interlocuteurs directs des salariés tout au long de leur carrière et les garants de procédures administratives complexes et de plus en plus nombreuses. L'autonomisation des établissements et le développement d'une véritable politique de gestion des RH doit amener à donner plus de place à l'accompagnement humain. Ceci représente une évolution profonde des métiers des RH dans l'ESR, traditionnellement dévolus au suivi administratif des salariés. Il s'agit de trouver un nouvel **équilibre entre tâches administratives et gestion humaine**. *In fine*, les métiers des RH connaissent une **évolution profonde de leurs compétences métiers** et une véritable **professionnalisation** afin de gérer au mieux les enjeux d'employabilité, de lutte contre les discriminations, d'égalité des chances et de bien-être au travail.

Par ailleurs, à travers leur mission de gestion des compétences, les métiers des RH jouent un rôle de premier plan sur l'orientation des possibilités et besoins de formation tout au long de la vie. Face aux évolutions technologiques et sociales qui vont modifier en profondeur les métiers de l'ESR, les Ressources Humaines seront amenées à promouvoir davantage la formation continue, notamment pour les personnes issues de formations « purement métier », afin de **préserver l'employabilité** des salariés.

De même, ces évolutions rapides, si elles ne sont pas accompagnées, pourront se répercuter sur les conditions de travail des personnes : charge de travail plus importante, pressions supplémentaires, résistance au changement etc. Dans ce contexte, les missions des RH liées aux enjeux de **bien-être au travail** sont donc d'autant plus essentielles.

## “ Yves Cardellini

Référent Handicap de  
l'Université de Lorraine,  
Président de l'Association  
des Professionnels  
d'Accompagnement du  
Handicap dans l'ESR  
(APACHES)

« Les personnels affectés à l'accompagnement du handicap suivent régulièrement des formations qui leur permettent de remplir leur mission. Une équipe plurielle a également été mise en place pour étudier les demandes d'aménagement de postes. Cependant, malgré ces actions, il y a souvent une réticence des personnels à se déclarer en situation de handicap de peur d'incidences sur le déroulement de leur carrière. Pour lutter contre ces préjugés nous menons chaque année des actions de communication, mais il y a encore beaucoup de chemin à parcourir. »

D'autre part, afin d'évaluer, de comprendre et d'analyser l'ensemble de ces phénomènes, il est nécessaire de pouvoir récolter des données. Or aujourd'hui, très peu de services des Ressources Humaines de l'ESR disposent de données sur les discriminations, le racisme ou le harcèlement par exemple. **Récolter davantage de données sur le terrain** permettra notamment d'avoir une vision globale et transversale des actions à mettre en œuvre afin de limiter ces phénomènes. Il pourrait être envisagée par exemple de créer un observatoire des problématiques liées aux discriminations et au harcèlement, co-piloté par les professionnels des RH du campus.

Enfin, du fait de leur position centrale les métiers des RH sont en mesure de favoriser les actions en faveur du **développement durable ou de la réduction des inégalités (hommes/femmes, sociales, économiques, etc.)** des autres services mais aussi des salariés à titre individuel.

## “ Françoise Le Fichant

Vice-présidente aux ressources humaines et au dialogue social de l'Université de Nantes

« Les grands enjeux aujourd'hui en termes de Ressources Humaines sont la préservation de la qualité de vie au travail notamment sur la prévention des risques psychosociaux et les enjeux autour de la discrimination et l'égalité femme-homme. Pour cela, il faut mener des actions de prévention en amont pour anticiper les situations de mal-être. On peut également mettre en place des actions curatives comme la mise en place de cellules spécialisées ou de numéros de secours pour les témoins de discrimination. Il y aussi un fort enjeu autour de la formation. Le plan de formation doit être un outil permettant d'augmenter les compétences des agents. A titre d'exemple, lorsqu'un enseignant chercheur devient directeur de laboratoire, il n'est pas automatiquement formé au management. »



# - POUR ALLER PLUS LOIN -

Métiers des Ressources Humaines

Si je mets en œuvre... ↷

je contribue à... ↷

GESTION DES  
COMPÉTENCES

LUTTER CONTRE LES DISCRIMINATIONS

SANTÉ, SÉCURITÉ ET QVT

PRESTATIONS

ACTION SOCIALE

❑ Une GPEEC (gestion prévisionnelle des emplois, des effectifs et des compétences) en collaboration avec les autres services de l'établissement



❑ Un outil permettant de suivre les formations à distance (ex : MOOC) pour éviter les déplacements



❑ Une formation au management de l'ensemble des personnels encadrants (administratifs et enseignants) afin de favoriser le bien-être au travail et de préserver la santé mentale des salariés



❑ Des campagnes de sensibilisation sur les inégalités homme-femme (expositions itinérantes, conférences, etc.)



❑ Des bilans sociaux avec des données sexuées pour avoir une vision plus réaliste des inégalités entre les femmes et les hommes



❑ Des dispositifs formalisés d'accompagnement des victimes de discrimination ou de harcèlement (numéro d'alerte, etc.)



❑ Une formation des chefs de service à l'encadrement de personnes en situation de handicap



❑ Un réseau d'ambassadeurs ayant pour mission d'accompagner les personnes en situation de handicap et de sensibiliser sur le handicap



❑ L'identification des freins à lever au recrutement de personnes en situation de handicap



❑ Des adaptations de postes avec les services concernés lors de l'arrivée d'une personne en situation de handicap (service qui accueillera la personne recrutée, patrimoine et hygiène et sécurité)



❑ Des campagnes de sensibilisation sur les sujets comme la lutte anti-tabac, la consommation abusive d'alcool et de stupéfiants etc.



❑ Une cellule chargée des risques psychosociaux multi-acteurs (médecin, médiateur, assistante sociale, représentants des personnels etc.)

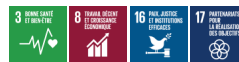

❑ Un dispositif d'alerte destiné aux témoins de discriminations, harcèlement, pratiques frauduleuses, etc.



❑ Une sensibilisation et une formation des personnels sur une utilisation responsable des outils numériques (courtoisie, minimisation de l'envoi massif de mails, etc.) en collaboration avec la DSI



❑ La création d'une charte sur le droit à la déconnexion en concertation avec les IRP



❑ La création d'un potager partagé pour favoriser le bien-être et renforcer le lien social



❑ L'installation des ruches sur les toits (si cela a un intérêt dans l'écosystème local) de manière participative avec les salariés et étudiants



❑ La conception de manière participative des espaces de convivialité et de détente



❑ Des partenariats avec des Établissements et Service d'Aide pour le Travail (ESAT) pour la réalisation de prestations et d'actions de sensibilisation



❑ Un choix des prestataires (restauration, fournitures de bureaux) plus respectueux de l'environnement



❑ Une proposition des places de crèche à un tarif subventionné suivant le quotient familial



❑ Des sorties culturelles et sportives et une complémentaire santé à un tarif préférentiel



❑ La proposition de titres-restaurant





# LES OBJECTIFS DE DÉVELOPPEMENT DURABLE DANS LES MÉTIERS DE L'HYGIÈNE ET LA SÉCURITÉ





# ENJEUX SOCIÉTAUX POUR CES MÉTIER

Les métiers de l'hygiène et de la sécurité ont pour missions de **concevoir et déployer une politique d'hygiène et de prévention des risques**. Dans les établissements publics, un décret (n°82-453) définit précisément la fonction de conseiller de prévention. De manière générale, il s'agit d'évaluer les risques liés aux postes de travail (risques physiques, chimiques, mécaniques, psycho-sociaux, etc.) et aménager si nécessaire les postes et l'organisation du travail. Pour démultiplier leur capacité d'action, ils animent et forment un réseau d'assistants de prévention. Ceci leur permet d'assurer une veille et la remontée d'informations. Directement en contact avec les forces de l'ordre et les pompiers, les professionnels de l'hygiène et de la sécurité assurent la coordination de leurs interventions sur le campus. Ils veillent également au respect du règlement intérieur et à prévenir les situations de discrimination. Enfin, dans certains établissements ils coordonnent l'auto-évaluation DD&RS.

En complément des fonctions de conseiller ou d'assistant de prévention, les métiers de l'hygiène et la sécurité comprennent également les médecins de prévention et le personnel de santé, ainsi que d'autres spécialistes tels que les psychologues du travail, les ergonomes, les chargés de Qualité de Vie au Travail ou les chargés de protection de l'environnement.

## **Le mot du GP'Sup (Groupement national pour la prévention des risques professionnels dans l'enseignement supérieur)**

*« La prévention des risques participe au développement durable. Nos missions sont en lien avec la protection de l'environnement, dont la gestion des déchets dangereux (chimiques, biologiques, radioactifs, électroniques...).*

*Le Développement Durable c'est également le développement d'un établissement et de ses personnels. Cela passe par le bien-être au travail, soit la réunion des conditions nécessaires de sécurité et d'organisation du travail, pour que les personnels puissent s'épanouir dans leur métier. Pour y parvenir, nous veillons à l'aménagement des locaux permettant de garantir de bonnes conditions de confort des agents tout en préservant l'environnement, à l'aménagement de leur poste de travail, ainsi qu'à leur formation. Un agent qui se sent bien dans son travail est moins stressé, moins absent, plus efficace et voudra moins souvent changer de poste. »*

Vincent Conrad, Président du GP'Sup

Du fait de leurs fonctions, les professionnels en charge de l'hygiène et de la sécurité sont **directement rattachés à l'équipe dirigeante** (président, VP ou DGS pour les universités, direction générale pour les écoles). **En interne**, ils peuvent collaborer avec les métiers du patrimoine (notamment sur la partie vérification, contrôle périodique et dans le cadre des commissions de sécurité), ainsi que les métiers des ressources humaines pour tout ce qui relève de la Qualité de vie au travail (QVT), de l'action sociale, des risques psycho-sociaux (RPS) et de la formation des personnels. Sur ces sujets, ils peuvent également dialoguer avec les représentants du personnel et les instances représentatives (CT, CHCST), ainsi que la médecine de prévention. Enfin ils peuvent collaborer avec les métiers de la communication, le service juridique et les associations étudiantes. **En externe**, leurs interlocuteurs peuvent être les collectivités locales et les représentants de l'Etat, notamment la préfecture et l'inspection santé-sécurité au travail.

**Les métiers de l'hygiène et de la sécurité ont pour missions de concevoir et déployer une politique d'hygiène et de prévention des risques.**

## “ Jean-Luc Guinot

Ancien chef de service  
hygiène et sécurité de  
l'Université Paris-Nanterre

« Quand je suis arrivé il y a 17 ans, on était à 180 agressions. Là on est à 0. Et on a réussi à rester un campus ouvert. Ça, j'en suis fier ! Police, vigiles et caméras restent importants pour stopper l'hémorragie, mais ce qui est primordial c'est le socio-éducatif. Pour moi, le sécuritaire permet le socio-éducatif, l'inverse explique le sécuritaire. La protection de la population passe avant tout par le bien-vivre ensemble : c'est la meilleure sécurité qu'on a. C'est plus efficace que les caméras. »

Les métiers de l'hygiène et de la sécurité interviennent sur **plusieurs enjeux sociétaux** : prévention des risques, gestion de crises, bien-vivre ensemble, protection de l'environnement. En matière de **prévention de risques**, ils s'intéressent notamment aux risques professionnels (mécaniques, chimiques, bactériologiques, psycho-sociaux, etc.) et aux conduites à risque (l'absorption massive d'alcool et de stupéfiants lors des soirées étudiantes, par exemple). En matière de **gestion de crises**, ils conseillent et assistent le président pour qu'il veille à assurer la continuité de l'activité de l'établissement en cas de force majeure (catastrophe naturelle, technologique, attentat, etc.) et à coordonner l'intervention des forces de secours et les procédures d'évacuation ou de confinement.

En matière de **protection de l'environnement**, ils agissent pour prévenir et réduire les atteintes à l'environnement : pollution de l'eau, des sols, de l'air, gestion des déchets notamment les déchets dangereux et les déchets d'équipements électriques et électroniques (D3E).

# LES PRINCIPAUX ODD DES MÉTIERS DE L'HYGIÈNE ET LA SÉCURITÉ ET LEURS CONTRIBUTIONS

Les professionnels de l'hygiène et de la sécurité ont une position transverse au sein des établissements qui leur permet de contribuer de manière significative aux Objectifs de Développement Durable (ODD) 3, 8, 11 et 16 :

**3** BONNE SANTÉ ET BIEN-ÊTRE



Permettre à tous de vivre en bonne santé et promouvoir le bien-être de tous à tout âge

- ❑ Fournir des équipements de protection individuelle pour les usagers confrontés quotidiennement à des situations à risques
- ❑ Lutter contre le tabagisme et les addictions chez les étudiants et les personnels en lien avec la médecine de prévention
- ❑ Garantir la santé des usagers en luttant contre la pollution de l'air, de l'eau et des sols

- ❑ Concevoir et mettre en place une démarche de prévention des risques professionnels
- ❑ Veiller à la sécurité du travail dans les laboratoires de recherche
- ❑ Réaménager les postes de travail pour lutter contre les troubles musculosquelettiques (TMS)
- ❑ Prévenir les Risques Psycho-Sociaux et promouvoir le bien-être au travail
- ❑ Conseiller les instances représentatives en matière de santé et sécurité au travail

Promouvoir une croissance économique soutenue, partagée et durable, le plein emploi productif et un travail décent pour tous

**8** TRAVAIL DÉCENT ET CROISSANCE ÉCONOMIQUE



**11** VILLES ET COMMUNAUTÉS DURABLES



Faire en sorte que les villes et les établissements humains soient ouverts à tous, sûrs, résilients et durables

- ❑ Élaborer un Plan Particulier de Mise en Sûreté face aux risques majeurs (PPMS)
- ❑ Élaborer un plan de continuité
- ❑ Élaborer et maintenir à jour un document unique d'évaluation des risques
- ❑ Contribuer aux actions de protection de l'environnement et à la gestion des déchets produits par les activités d'enseignement supérieur et de recherche

- ❑ Coordonner la réponse aux situations de crise (accidents, incendie, attentat, etc.)
- ❑ Mettre en œuvre des actions socio-éducatives pour prévenir la délinquance
- ❑ Mettre en place des dispositifs de dialogue et de lutte contre les harcèlements et discriminations

Promouvoir l'avènement de sociétés pacifiques et ouvertes à tous aux fins du développement durable, assurer l'accès de tous à la justice et mettre en place, à tous les niveaux, des institutions efficaces, responsables et ouvertes à tous

**16** PAIX, JUSTICE ET INSTITUTIONS EFFICACES





Au-delà de ces enjeux, les **métiers de l'hygiène et de la sécurité ont aussi un rôle à jouer dans d'autres domaines du développement durable**. Pour certaines actions, ils établissent des **partenariats avec des acteurs externes qui leur apportent ressources et expérience complémentaires**.

Dans le cadre de la prévention de la délinquance, ils peuvent ainsi s'intéresser aux **zones à risques pour les femmes seules** (zones faiblement éclairées la nuit, par exemple). En collaboration avec les métiers du patrimoine, ils peuvent également travailler sur l'accessibilité des bâtiments aux **personnes en situation de handicap moteur et de handicap sensoriel**.

Les métiers de l'hygiène et de la sécurité peuvent également jouer un rôle dans l'accès aux études supérieures de publics en difficulté. Ils peuvent parvenir à réintégrer dans le système scolaire des jeunes décrocheurs grâce aux actions socio-éducatives qu'ils mettent en œuvre ou soutiennent. Ils peuvent assister des étudiants étrangers en situation irrégulière dans leurs démarches de régularisation et l'exercice de leur **droit à l'éducation**.

En matière de gestion des déchets, ils peuvent mettre en place des plans de prévention des déchets et mettre en place ou améliorer le **système de tri pour recycler davantage**. En particulier, pour les déchets papiers, cela permet de redonner vie aux vieux papiers et de **limiter l'abattage d'arbres pour fabriquer de la pâte à papier**.



## “ Vincent Conrad

**Conseiller en prévention des risques professionnels – Chef du service prévention des risques, Université Reims-Champagne-Ardenne  
Président du GP'Sup, groupement pour la prévention des risques professionnels dans l'enseignement supérieur**

« Le plus important dans mon métier est d'éviter les accidents. Je veille à ce que l'ensemble des personnels soit en sécurité et puisse travailler dans de bonnes conditions et avec une bonne ambiance de travail. Cela passe par un confort thermique, des équipements de travail adaptés et éventuellement des protections. Le traitement des risques psycho-sociaux est un autre sujet important. Il est nécessaire de constituer une équipe pluridisciplinaire (conseiller de prévention, service QVT, médecin de prévention, responsable DD) pour que son traitement ne se fasse pas au détriment des risques « classiques » (mécaniques, chimiques, etc.). »

# LES DÉFIS À RELEVER

Les métiers de l'hygiène et de la sécurité ont **plusieurs défis à relever** : diversification des risques, diversification des types de violence et de tensions, reconnaissance des métiers en interne, accès à l'information, traitement de la question sécuritaire, aggravation de la situation environnementale à l'échelle globale.

Métiers peu reconnus, les métiers de l'hygiène et de la sécurité ont une caractéristique qui peut desservir leur **reconnaissance par les autres professionnels** de l'ESR : l'anticipation et la résolution (si possible) en amont des problèmes. Une bonne gestion de l'hygiène et de la sécurité se traduit par un fonctionnement fluide de l'organisation qui semble « normal » pour les usagers et les professionnels d'autres métiers. Ils ne perçoivent alors pas directement la contribution décisive que peuvent avoir les professionnels de l'hygiène et de la sécurité. Schématiquement, l'utilité de leur métier peut malheureusement ne devenir évidente pour la communauté qu'en cas de crise. Par conséquent, les professionnels de l'hygiène et de la sécurité peuvent avoir du mal à convaincre leurs collègues de se former ou leur direction d'investir sur le sujet, notamment sur la **prévention** et la **planification** de la gestion des crises.

Les évolutions technologiques, des méthodes managériales et des mentalités (moindre tolérance aux risques) ont pour conséquence la **diversification des risques à prendre en compte**. Au-départ les principaux risques professionnels à prendre en compte étaient mécaniques, chimiques et bactériologiques. A ceux-ci s'ajoutent de nouveaux risques comme les risques psycho-sociaux. Leur prise en compte requiert de nouvelles compétences et un travail partenarial avec d'autres professionnels (ceux de la santé notamment).

## “ Jean-Christophe Guillet

Conseiller prévention,  
IMT Albi-Carmaux

« Je veille à m'assurer que dans les centres de recherche les manipulations soient faites dans des conditions de sécurité maîtrisées. Plus globalement, je peux potentiellement prendre en compte tous les sujets environnementaux. D'ailleurs mon poste va évoluer vers un poste d'animateur QSE qui permettra d'ailleurs de piloter les questions environnementales dans un système intégré (qualité-sécurité-DD/environnement). Bien qu'un certain nombre de choses soit faite, l'action n'est pas à la hauteur des enjeux : l'impact est très faible pour ne pas dire nul, car il n'y a pas de véritable stratégie définie. »

Les évolutions sociales et des mentalités (volonté de rééquilibrage des rapports homme-femme, par exemple) amènent quant à elles une **diversification des situations de violences et de tensions à prendre en compte**. Aux violences physiques, traditionnellement prise en compte, s'ajoutent d'autres types de violence et de sources de tension : violence verbale, harcèlement moral, harcèlement sexuel, prosélytisme, racisme, violences faites aux femmes, etc. Aborder ces nouvelles situations de violence et de tension requiert des compétences et connaissances complémentaires. Elles amènent certains professionnels à faire évoluer leur métier pour y introduire une part importante d'activités socio-éducatives.

En lien avec cette diversification se pose la **question du traitement des problématiques de sécurité de personnes physiques**. Il existe schématiquement deux approches du sujet : préventive et curative. L'enjeu est de situer l'équilibre entre préventif et curatif. Les nouvelles technologies offrent des moyens accrus de surveillance qui peuvent être mis au service de la sécurité : drones, caméras de surveillance couplée à un système de reconnaissance faciale, système de badge d'accès intégré aux cartes étudiantes, etc. Ces outils reposent sur une collecte massive d'information sur les individus qui posent question. Se pose ici notamment le dilemme entre d'une part la volonté de protéger la communauté universitaire et, d'autre part, le respect de la vie privée et la volonté que les campus restent des lieux de vie ouverts sur la ville.

Enfin, **l'aggravation de la situation environnementale** à l'échelle globale (dérèglement climatique, érosion rapide de la biodiversité, etc.) renforce la nécessité d'une action ambitieuse en matière de protection de l'environnement et de préservation des ressources naturelles. Pour les métiers de l'hygiène et de la sécurité cela implique une action renforcée en matière de prévention et réduction des pollutions de l'air, de l'eau et des sols, ainsi qu'une révision profonde de la gestion des déchets (notamment des déchets non-dangereux) pour s'inscrire dans une économie circulaire. Ceci requiert de nouvelles compétences, de nouveaux outils de gestion et une collaboration renforcée, notamment avec les métiers du patrimoine, des ressources humaines, de la vie étudiante, de l'enseignement et de la recherche.



# - POUR ALLER PLUS LOIN -

Métiers de l'hygiène et la sécurité

Si je mets en œuvre... ↷

je contribue à... ↷

SITUATIONS DE CRISE

- Un réseau interne de sauveteurs-secouristes du travail
- Des formations aux premiers secours
- Un réseau de chargé d'évacuation

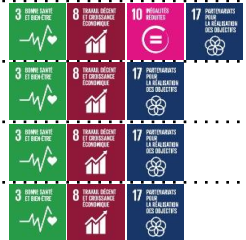

PRÉVENTION DES RISQUES

- Des exercices de mise en situation (pour prévenir et former aux situations de risques)
- L'élaboration et le maintien à jour d'un document unique d'évaluation des risques
- Un « parcours prévention » (suivi médical et formation sécurité adaptés à chaque personnel tout au long de sa présence dans l'établissement)
- Un accompagnement des nouveaux arrivants dans la découverte de leur environnement de travail (ses caractéristiques, les risques auxquels ils peuvent être confrontés et comment les prévenir)
  - Des conseils auprès des enseignants-chercheurs sur les mesures de précaution avant une mission ou un déplacement dans une zone à risque
- Un registre de suivi des déchets (notamment pour les déchets dangereux) régulièrement mis à jour
  - Des procédures pour la manipulation des produits chimiques et radioactifs
  - Des procédures pour la gestion des déchets chimiques et radioactifs
- Des contrôles périodiques réglementaires pour garantir la sécurité des utilisateurs
  - Des analyses préliminaires des risques
  - Des aménagements de postes de travail pour réduire les risques
  - Des actions de formation auprès des associations étudiantes pour présenter les démarches administratives et règles de sécurité nécessaires pour garantir la sécurité pendant les soirées étudiantes
  - Une action de sensibilisation aux addictions et au bizutage en amont de week-end d'intégration (en partenariat avec les associations étudiantes)
    - Un travail en partenariat avec la DRH sur la formation et l'animation d'un réseau d'assistants de prévention
    - Un travail en partenariat avec la DRH sur la formation et l'animation d'une cellule d'écouterants RPS (Risques Psycho-sociaux) (écouterants de 1<sup>er</sup> niveau chargés de recevoir les signalements et de rediriger vers les interlocuteurs adéquats en interne ou en externe)
    - Un environnement de travail serein pour les personnels (être partie prenante dans l'aménagement des locaux, la réorganisation des services et la formation des managers)
      - Un dispositif d'alerte sur le harcèlement sexuel avec les directions des ressources humaines et de la vie étudiante
      - Un travail sur la sécurisation des campus pour la prévention de tout type de risques (accès des voies pompiers, voiture bélier, etc.)



BIEN-VIVRE ENSEMBLE

- La participation à la rédaction d'une charte du vivre-ensemble
- Une intégration des étudiants à la démarche de prévention des risques (formation aux premiers secours communes pour les personnels et les étudiants, par exemple)
  - Une participation aux démarches de mise en accessibilité des campus (exemple : création d'espaces d'attente sécurisés, réaménagement des cheminements, etc.)







**LES OBJECTIFS DE DÉVELOPPEMENT  
DURABLE DANS LES MÉTIERS DE LA  
RESTAURATION**



# ENJEUX SOCIÉTAUX POUR CES MÉTIER

Les métiers de la restauration collective visent à proposer aux étudiant-e-s et salarié-e-s de l'enseignement supérieur des **menus abordables et équilibrés**. Concrètement, leurs missions sont vastes : approvisionnement et choix des produits, élaboration des plats et menus (en assurant un équilibre entre les différents apports nutritionnels nécessaires à la bonne santé des convives), préparation et service des plats. Tout le travail réalisé en cuisine et durant le service doit respecter des normes d'hygiène strictes qui assurent l'absence de risque pour la santé des convives. En parallèle, la **gestion du restaurant** recouvre de nombreux domaines : la finance, la comptabilité, les ressources humaines, la communication et la gestion des déchets. Cette dernière est assurée par le personnel de cuisine, et par des prestataires extérieurs. Des animations sont régulièrement organisées au sein des restaurants pour sensibiliser les convives sur diverses thématiques : la semaine du goût, la semaine de la réduction des déchets, etc.

Les métiers de la restauration collective en gestion directe sont au quotidien en contact avec les étudiant-e-s et les salarié-e-s de l'enseignement supérieur qui se rendent dans les restaurants. Ils collaborent avec des diététicien-ne-s pour l'élaboration des plans de menus. Les directeurs des établissements, les représentants des collectivités et ceux des étudiants sont par ailleurs associés aux prises de décisions stratégiques des restaurants, en siégeant aux Conseils d'Administration des Crous. Les évolutions des attentes et des besoins des bénéficiaires des restaurants sont ainsi pris en compte, tout comme l'intégration de la restauration dans la vie étudiante.

Dans la restauration collective en gestion concédée, les métiers de la restauration collective sont également en contact avec le service achat de l'établissement. Celui-ci définit les cahiers des charges et les orientations en matière d'approvisionnement et de menus qui seront proposés par le prestataire. Le service comptabilité et la direction des établissements sont également associés aux prises de décisions.

A travers leurs achats et les repas qui sont servis par les restaurants de l'enseignement supérieur, les métiers de la restauration abordent de nombreux enjeux sociétaux. Le premier est celui des **achats et de la restauration responsable**. A travers leur approvisionnement, les restaurants peuvent contribuer à développer une agriculture saine, durable et locale, notamment en choisissant des produits frais, bio, locaux, de saison, sous sigle de qualité ou encore équitables. En communiquant sur leurs choix d'approvisionnement durable, les restaurants sensibilisent les étudiant·e·s et salarié·e·s à la consommation responsable.

Les repas proposés dans les restaurants contribuent à une **alimentation équilibrée et saine**. En proposant des aliments sans pesticides, les métiers de la restauration peuvent aller encore plus loin et assurer que les aliments n'auront pas d'impacts négatifs sur la santé. Par ailleurs, le respect des conditions d'hygiène en cuisine et durant le service assure la sécurité alimentaire des convives.

## “ Bernard Lemoult

Directeur de recherche,  
IMT Atlantique

« Dans la restauration collective en gestion concédée, le cahier des charges est le point essentiel de la démarche responsable. Il doit être exigeant sur les parts de produits bio, équitables, labellisés, tout comme sur la fréquence des plats végétariens. D'un contrat à l'autre, le prestataire apprend et nous aussi. Intégrer sa démarche dans un référentiel contribue beaucoup à se fixer des objectifs. »

## “ Dominique Francon

Conseiller du président sur la  
restauration au Cnous

« Pour aider les étudiants à prendre de bonnes habitudes en matière d'alimentation, nous travaillons avec la branche hébergement des Crous et réalisons des actions de sensibilisation auprès des étudiants logés. En effet nous savons qu'une partie des étudiants préfère dîner dans leur chambre plutôt que d'aller au restaurant universitaire le soir. Mais les étudiants ne savent pas toujours se nourrir sainement, cuisiner, bien stocker leurs aliments. On leur apprend donc à faire des courses et acheter des produits sains, à faire la cuisine avec un petit budget et un équipement limité. Ils comprennent alors que bien manger ne coûte pas forcément plus cher ! »

Les restaurants produisent chaque jour de grandes quantités de biodéchets. L'enjeu est aujourd'hui de **réduire les biodéchets** en cuisine et dans les restes laissés par les convives, **tout en réussissant à trier ces déchets pour les valoriser**. Cette démarche ne peut être mise en œuvre sans une forte sensibilisation des étudiant·e·s et salarié·e·s qui se rendent dans les restaurants.

Enfin, les restaurants de l'enseignement supérieur ont pour mission de proposer des menus abordables. Il s'agit donc de permettre aux étudiants qui ont peu de moyens d'accéder à une alimentation de qualité et ainsi de les mettre sur un **ped d'égalité** en ce qui concerne leur alimentation. Par conséquent, les restaurants doivent trouver des moyens de **concilier produits de qualité et prix bas pour les convives**.

# LES PRINCIPAUX ODD DES MÉTIERS DE LA RESTAURATION ET LEURS CONTRIBUTIONS

Des choix d'approvisionnement à la gestion des déchets en passant par l'élaboration des menus, la préparation et le service des repas, ainsi que la gestion du restaurant, les métiers de la restauration collective couvrent un certain nombre de sujets sociaux et environnementaux. Ils contribuent principalement aux Objectifs de Développement Durable (ODD) 2, 3, 12 et 15.

2

FAIM  
«ZÉRO»



Éliminer la faim, assurer la sécurité alimentaire, améliorer la nutrition et promouvoir l'agriculture durable

- ❑ S'assurer que les étudiants aient accès tout au long de l'année à une alimentation nutritive et suffisante
- ❑ Promouvoir une agriculture résiliente qui préserve les écosystèmes
- ❑ Préserver la diversité des semences, des cultures et des animaux d'élevage
- ❑ Proposer des aliments sans risque pour la santé

- ❑ Veiller au respect des normes d'hygiène dans la préparation et le service des plats
- ❑ Proposer des menus équilibrés et sains
- ❑ Veiller à limiter les aliments gras, salés et sucrés pour lutter contre l'obésité et le diabète
- ❑ Apporter les nutriments nécessaires à la bonne santé

3

BONNE SANTÉ  
ET BIEN-ÊTRE



Permettre à tous de vivre en bonne santé et promouvoir le bien-être à tout âge

12

CONSOMMATION  
ET PRODUCTION  
RESPONSABLES



Établir des modes de consommation et de production durables

- ❑ Soutenir des pratiques agricoles (agriculture biologique, agroécologie, etc.) qui contribuent à la préservation des écosystèmes à travers les achats
- ❑ Soutenir l'agriculture locale, permettant le développement économique des acteurs et la réduction des émissions de gaz à effets de serre
- ❑ Réduire le volume de déchets alimentaires produits dans les restaurants
- ❑ Séparer les biodéchets et les mettre en filière pour produire du compost ou du biométhane





Préserver et restaurer les écosystèmes terrestres, en veillant à les exploiter de façon durable, gérer durablement les forêts, lutter contre la désertification, enrayer et inverser le processus de dégradation des sols et mettre fin à l'appauvrissement de la biodiversité

- ❑ Contribuer à préserver et exploiter durablement les ressources naturelles
- ❑ Prendre part à la protection des écosystèmes et de la biodiversité
- ❑ Préserver la diversité des semences et des espèces

Au-delà de ces enjeux, grâce à leurs nombreuses parties prenantes et le champ de leurs missions, les professionnels de la restauration peuvent agir sur de nombreux ODD, par exemple :

- Le développement de partenariats pour développer un mode d'alimentation responsable à long terme
- L'accès à une alimentation abordable pour les personnes ayant des revenus limités
- La réduction des inégalités face à l'alimentation
- La préservation des écosystèmes marins grâce à un approvisionnement en poisson labellisé MSC.



“ **Marie-Cécile Rollin**

**Directrice Restau'Co, réseau interprofessionnel de la restauration collective**

« Mon Resto Responsable est une démarche volontaire, gratuite et ouverte à toute la restauration collective, publique comme privée. Nous avons pris beaucoup de temps pour entendre les besoins des acteurs et élaborer une démarche la plus pertinente possible. La démarche comporte 4 étapes. Après avoir rempli un questionnaire d'auto-évaluation, l'établissement reçoit la visite d'un pair pour échanger sur ses pratiques, puis choisit des pistes d'amélioration. Lors d'une séance publique d'engagement, le restaurant fait part des progrès qu'il souhaite réaliser. Dès lors, il bénéficie du logo Mon Resto Responsable, ce qui lui permet de valoriser son engagement. Cette approche permet un véritable échange de bonnes pratiques, un engagement sur la durée du restaurant et une évaluation par des pairs permettant une amélioration continue. »

# LES DÉFIS À RELEVER



Une alimentation de qualité pour les étudiants passe par la proposition de produits sous **signes d'identification de la qualité et de l'origine**, appelés SIQO, par exemple Label Rouge ou AOC. Cependant, pour structurer les filières de qualité il faut à la fois des volumes suffisants et un engagement sur la durée. Les marchés publics, qui représentent 80% de l'approvisionnement de la restauration universitaire, sont trop courts pour soutenir ces filières. L'allongement des durées des marchés (4 ans par exemple) permet de donner de la **visibilité aux partenaires de l'agroalimentaire** et d'inciter à une reconversion vers une production durable.

En ce qui concerne **l'agriculture bio**, le volume de production française limite l'organisation des filières. Celles-ci sont plutôt locales et se tournent généralement vers la vente de leur production en chaînes spécialisées ou en GMS où les consommateurs sont prêts à payer plus cher pour des produits bio. En restauration collective, des prix élevés ne sont pas envisageables, c'est pourquoi il est difficile de développer la part de produits bio proposée. Il y a la fois un problème de sous-production et de prix. En orientant les 20% d'approvisionnement régionaux vers des produits bio, notamment avec l'aide des conseils régionaux, la restauration collective pourra inciter les agriculteurs à se convertir à l'agriculture biologique, et en augmentant leurs volumes, baisser leurs coûts.

“ **Sandrine Cloarec**

**Directrice de la restauration,  
Coordinatrice des activités  
du Crous à Marseille**

« Depuis 2014, nous avons mis en place une série d'actions sur le gaspillage alimentaire et la réduction des déchets. Une de nos actions de sensibilisation consiste à peser les biodéchets chaque jour pendant une semaine et afficher le poids un jour sur l'autre. Les étudiants sont ainsi amenés à réduire la quantité d'aliments qu'ils laissent sur leur plateau en fin de repas. Nous travaillons également avec les collectivités territoriales pour mettre en place un plan d'action de diminution des déchets. Nous avons par ailleurs un partenariat avec la banque alimentaire sur un site pour reprendre les produits non-utilisés en cuisine. Mais pour aller encore plus loin et valoriser les biodéchets, il convient de modifier l'organisation et les équipements des laveries. »

Le nombre de restaurants ayant une démarche responsable, éventuellement basée sur un référentiel, s'il augmente chaque année, reste encore minoritaire. Leur développement doit passer par une coopération accrue entre les acteurs des territoires. Le dialogue entre les restaurants engagés, publics comme privés, et d'autres qui peuvent le devenir, le soutien des élus locaux, les échanges avec les fournisseurs sont essentiels pour assurer le succès du déploiement du développement durable au sein de ces structures. Par ailleurs, en faisant connaître davantage les initiatives dans ce domaine à travers un effort de communication important, les acteurs de la restauration collective seront plus au fait des opportunités qui s'offrent à eux.

La réduction des biodéchets reste une problématique complexe pour les restaurants collectifs à cause du manque d'infrastructures et des comportements : pour que les aliments soient valorisés, ils doivent être bien triés. Le tri peut être réalisé par le personnel des restaurants, ce qui assure sa qualité et l'absence de pollution dans les biodéchets, ou par les convives, ce qui favorise l'acquisition de bons réflexes mais demande beaucoup de temps. En effet, bien que les convives ne soient pas toujours très attentifs au tri, la réduction du gaspillage alimentaire ne pourra être significatif à terme que s'ils prennent conscience des habitudes à prendre pour réduire leur impact sur l'environnement.

## “ Michel Delamarre

Chargé de mission  
restauration,  
Crous de Paris

« L'écoute et la coopération avec les associations étudiantes sont déterminantes pour mettre en place des projets qui s'inscrivent dans le développement durable au sein de nos établissements. Les jeunes sont naturellement engagés. Nous les écoutons et nous soutenons leurs projets, c'est dans notre mission de service publique. Nous nous sommes par exemple aperçus en soutenant une association sur la réduction du gaspillage alimentaire, que quand les étudiants sont informés et sensibilisés, on arrive à de bons résultats. Les gestes les plus simples et qui viennent des étudiants eux-mêmes sont ceux qui sont le plus appropriés. »



# - POUR ALLER PLUS LOIN -

Métiers de la restauration

Si je mets en œuvre... ↷

je contribue à... ↷

ALIMENTATION SAINE

- Des actions de sensibilisation auprès des étudiants sur la consommation responsable
  - Des animations sur la diététique réalisées par des diététiciens
  - Des actions de sensibilisation en collaboration avec les structures d'hébergement
  - L'offre de soupe aux étudiants en hiver
- La création d'un livre de recettes pas chères et simples à destination des étudiants
  - Des mesures d'hygiène significatives pour éliminer les risques sanitaires



ACHATS RESPONSABLES

- Des critères environnementaux dans les cahiers des charges : consommation d'eau, d'intrants, conditions d'élevage, etc.
- Des partenariats avec des associations qui accompagnent les agriculteurs dans la mise en œuvre d'une production responsable
  - Un engagement sur la longue durée auprès des partenaires
- Un approvisionnement en produits porteurs de labels reconnus : Label Rouge, AOP, etc.
- Un référentiel de développement durable avec des objectifs et des méthodologies
- Un échange avec des pairs engagés dans une démarche de développement durable
  - Une formation à destination des futurs chefs et gestionnaires de restaurants sur le développement durable
  - La participation du conseil régional à l'achat de produits bio
  - L'achat de produits bio dès que cela est possible



GASPILLAGE ALIMENTAIRE

- Des cahiers des charges exigeants sur les produits bio, équitables, labellisés, frais et locaux à destination des fournisseurs et prestataires
  - Des animations et actions de sensibilisation par des associations sur le gaspillage alimentaire et la réduction des déchets (ex : pesée des déchets)
    - La collecte des produits alimentaires par une banque alimentaire
    - Un déshydrateur pour réduire le volume des déchets alimentaires
- Une zone de plonge réorganisée pour que le personnel puisse procéder au tri des biodéchets
  - Une dépose-plateau réaménagée pour faciliter le tri des biodéchets par les convives
- Une action de sensibilisation des convives au tri des biodéchets lors de la dépose-plateau par le personnel de plonge
  - Un légumes-bar où les étudiants se servent eux-mêmes
  - La mise à disposition du pain en fin de chaîne
  - L'écoute des associations étudiantes et le soutien de leurs projets





# LES OBJECTIFS DE DÉVELOPPEMENT DURABLE DANS LES MÉTIERS DE LA VIE ÉTUDIANTE





# ENJEUX SOCIÉTAUX POUR CES MÉTIER

Les métiers de la vie étudiante, véritable lien entre les étudiant·e·s et les établissements, ont pour mission d'**assurer l'épanouissement et la réussite scolaire des étudiantes et étudiants**. Ils s'assurent d'abord que les étudiant·e·s ont les moyens de réussir leurs études : ils aident ainsi celles ou ceux qui rencontrent des problèmes de santé, sont en difficulté morale, physique ou financière. Ils assurent également l'accès aux soins. Ils participent notamment à l'attribution d'aides financières. La mise en œuvre de modules complémentaires aux cours (sur la promotion de la santé, les thématiques du développement personnel, du savoir-être et du bien-être) est également un levier de réussite scolaire et professionnelle déployé par ces métiers. Ils animent par ailleurs la vie étudiante en **créant du lien entre des étudiants souvent atomisés**, en coordonnant les projets associatifs et en attribuant les budgets aux associations. L'enjeu ici est également de s'assurer que les associations portent des projets constructifs et qui s'intègrent dans les valeurs de l'établissement.

Les métiers de la vie étudiante coordonnent les acteurs participants à l'**épanouissement personnel des étudiant·e·s**. Tous les services de l'établissements, notamment de la direction, des enseignant·e·s et du service d'orientation ont un rôle à jouer pour ce qui est du contenu des cours et de l'accompagnement du développement personnel. Les services des finances, de la comptabilité et du marketing sont en support des projets menés. Les professionnels de la vie étudiante déploient aussi leurs actions avec des acteurs externes, comme les pouvoirs publics et les acteurs de la santé.

Plusieurs enjeux sociétaux se retrouvent au cœur de ces missions, notamment en ce qui concerne les étudiants eux-mêmes. Tout d'abord, il est important de **donner les moyens aux étudiants en difficulté de réussir leurs études et d'assurer l'inclusion de tous les étudiants**. Il s'agit avant tout d'apporter un soutien moral aux étudiants vulnérables financièrement, moralement ou physiquement, et une écoute. Par la suite, des moyens peuvent être mis en œuvre pour les accompagner, à travers la coordination d'aide financière, l'aménagement des cours et la réalisation de travaux pour faciliter l'accessibilité des bâtiments.



Les étudiant·e·s sont acteurs de la société, tout en étant encore en période d'apprentissage. La période de vie étudiante constitue un moment privilégié pour **développer la conscience et l'engagement citoyen des étudiants**. L'enjeu est donc de faire prendre conscience aux étudiant·e·s qu'ils peuvent eux-mêmes agir pour un développement durable en s'engageant dans la société. Ils peuvent contribuer à renforcer le lien social, lutter contre les discriminations et les inégalités, promouvoir des comportements et une consommation responsable.

L'indépendance amène les étudiant·e·s à devoir **prendre soin de leur santé** eux-mêmes et à être attentifs à celle des autres – ce que l'on voit par exemple avec le projet de formation aux premiers secours. Cependant, ils ne prêtent pas toujours attention aux conséquences sur leur santé de leur comportement.

## “ Muriel Husson

Responsable vie étudiante,  
EPF école d'ingénieurs

« Nous avons mis en place un semestre santé-bien-être. Durant cette période, des étudiants ont 10h de cours portant sur 3 thématiques : la sophrologie (sommeil, émotions, prise de parole en public), la naturopathie (alimentation saine) et l'ostéopathie (comment bien s'asseoir, gestes de détente, sport). Ces cours ont beaucoup de succès auprès des étudiants. Le développement personnel est important pour que les étudiants arrivent dans le monde du travail en ayant confiance en eux. Ils apprennent à se connaître, à gérer leurs émotions et peuvent ainsi mieux affronter les challenges au quotidien. »

## “ Édouard Pénide

Ancien coordinateur du pôle vie étudiante et égalité des chances, Direction des études et de la vie étudiante (DEVE), Université Paris-Sud

« A l'université Paris-Sud, les problématiques environnementales sont en priorité du ressort de la direction du patrimoine, tandis que les problématiques sociales sont en priorité du ressort de la DEVE. Dans cette direction, mon rôle est de centraliser l'information et d'être en appui des référents des composantes (les correspondants FSDIE). L'objectif de la direction est que les étudiants soient dans les meilleures conditions sociales pour qu'ils puissent étudier. »

Il s'agit donc de les **sensibiliser aux maladies et addictions courantes à leur âge** pour réduire les conduites à risques, leur donner accès à des soins à moindres coûts et promouvoir une alimentation saine. Leur faire prendre conscience que des gestes du quotidien ont un impact sur leur santé permet de les rendre acteur de cette dernière.

Les métiers de la vie étudiante sont par ailleurs amenés à **promouvoir le bien-être** des étudiants. Le soutien des initiatives sportives, culturelles, tout comme en éducation à la santé, solidaires et conviviales, contribue à renforcer l'ouverture d'esprit des étudiants et leur épanouissement.

Enfin, un enjeu majeur consiste à **favoriser l'intégration des étudiants dans la vie professionnelle**. Les métiers de la vie étudiante peuvent contribuer à **donner confiance en eux aux étudiant·e·s**. Cela va passer par leur donner le goût du dépassement de soi et leur apprendre à gérer des projets, mais aussi leur faire prendre conscience que la collaboration est un facteur de réussite, en promouvant l'esprit d'équipe. Ils auront ainsi des clés pour réussir dans la sphère professionnelle.

# LES PRINCIPAUX ODD DES MÉTIERS DE LA VIE ÉTUDIANTE ET LEURS CONTRIBUTIONS

Les métiers de la vie étudiante interviennent largement dans le quotidien des étudiants, notamment sur les conditions d'études et les activités extracurriculaires. A travers leurs actions, ils contribuent en priorité aux Objectifs de Développement Durable (ODD) 3, 4 et 10.

3 BONNE SANTÉ ET BIEN-ÊTRE



Permettre à tous de vivre en bonne santé et promouvoir le bien être de tous à tout âge

- ❑ Développer la prévention et la promotion de la santé contre les maladies transmissibles et les risques sanitaires
- ❑ Promouvoir le bien-être et protéger la santé mentale, favoriser l'accès à des ateliers d'affirmation de soi et de gestion du stress
- ❑ Renforcer la prévention et l'initiation précoce de la prise en charge des addictions
- ❑ Assurer l'accès de tous à la santé sexuelle dont la planification familiale
- ❑ Assurer l'accès de tous à des services de santé de qualité et sans reste à charge pour l'étudiant

- ❑ Renforcer la réussite scolaire des étudiants en veillant à ce qu'ils aient de bonnes conditions d'étude
- ❑ Sensibiliser les étudiants aux problématiques de genre
- ❑ Assurer l'accès des personnes vulnérables, y compris les personnes handicapées, à tous les niveaux d'enseignement et de formation professionnelle
- ❑ Faire en sorte que les étudiants acquièrent les connaissances et compétences nécessaires pour promouvoir le développement durable

4 ÉDUCATION DE QUALITÉ



Assurer l'accès de tous à une éducation de qualité, sur un pied d'égalité, et promouvoir les possibilités d'apprentissage tout au long de la vie

10 INÉGALITÉS RÉDUITES



Réduire les inégalités dans les pays et d'un pays à l'autre

- ❑ Autonomiser toutes les personnes et favoriser leur intégration sociale, économique et politique
- ❑ Participer à la compensation des handicaps, qu'ils soient permanents ou temporaires, issus d'une maladie ou non
- ❑ Assurer l'égalité des chances à travers des aides financières et la limitation des coûts de la vie (logement, alimentation, activités...)
- ❑ Favoriser l'accès à l'enseignement supérieur des étudiants issus de milieux modestes par des dispositifs de renforcement des capacités et de lutte contre l'auto-censure (type « cordées de la réussite »)
- ❑ Favoriser l'accès à l'enseignement supérieur des étudiants issus de milieux modestes par des aides financières et matérielles (bourses, logement étudiant, aide alimentaire, soins gratuits, etc.)



Par ailleurs, les métiers de la vie étudiante, à travers les différents projets menés, peuvent agir sur d'autres ODD, par exemple :

- La sensibilisation des étudiants sur les **problématiques de genre et les discriminations à l'égard des femmes**
- L'assurance que tous les étudiants auront **accès à un logement** et des services de base
- Le déploiement de la consommation responsable afin que les étudiants prennent conscience des impacts de leur **mode de consommation**.



## “ Alexandrine Bornier

Responsable Département Développement et Accompagnement  
Personnels, Burgundy School of Business

« L'engagement citoyen des étudiants est très important, notamment pour des étudiants qui ont toujours connu un parcours de réussite. Il leur permet de prendre conscience du monde dans lequel ils vivent. C'est pourquoi notre module « Pédagogie par l'action citoyenne » prévoit que les étudiants passent 40h par an à accompagner et aider des personnes en situation de difficulté. Les étudiants rencontrent des personnes âgées dans des maisons de retraite, font du soutien scolaire dans des collèges et lycées, participent à des maraudes avec la Croix-Rouge, accompagnent des personnes en situation de handicap, etc... C'est notre manière de contribuer à la vie locale et cela permet aux étudiants de se rendre compte de la chance qu'ils ont. »

# LES DÉFIS À RELEVER



**Les étudiants ne se sentent pas toujours concernés** par les problématiques environnementales. Ils rejettent par ailleurs les projets qui leur sont imposés par l'administration. Un véritable dialogue est ainsi à créer entre les départements de la vie étudiante et les étudiants afin de **co-construire les projets et valoriser les problématiques que ces derniers ont identifiées**. En outre, la vie associative permet de renforcer les initiatives en faveur de l'environnement. L'existence de nombreuses associations au sein d'un établissement permet de sensibiliser les étudiants sur des sujets variés et d'impulser des projets durables (usage d'éco-cup, projets solidaires, réalisation de bilans carbone®, etc.). Il s'agit donc de favoriser le développement des associations et de leurs projets.

Le manque de temps et le nombre réduit de ressources limite parfois le nombre de projets qui peuvent être mis en place. Cependant, **l'appropriation des enjeux de la Responsabilité Sociétale des Entreprises (RSE)** par les différents acteurs de l'enseignement supérieur, notamment les professeurs et l'administration, permet d'approfondir la sensibilisation des étudiants sur ces sujets. Les cours sur ces problématiques sont d'autant plus nécessaires à l'heure où les métiers évoluent et demandent des compétences sur les problématiques du développement durable. Les référents (RSE, handicap, égalité...) sont aussi essentiels à la mise en place des projets liés au développement durable.

“ **Julie Belleil**

**Directrice de la vie étudiante à l'Université de Nantes / Présidente du R2VE (réseau des responsables vie étudiante des établissements publics d'enseignement supérieur)**

« La vie étudiante est un sujet transversal, donc que ce soit sur les études, les finances, le patrimoine, il n'y a pas de sujet où nous ne sommes pas amenés à échanger avec les collègues des autres services. Nous agissons sur les conditions de vie des étudiants sur les campus et dans les villes avec les étudiants au travers de leurs initiatives mais aussi dans le cadre de partenariats avec les acteurs du territoire. A grande échelle, l'impact direct de notre action n'est pas immédiatement perceptible. Nous travaillons sur le facteur humain et les sujets de société. La vie étudiante se construit petit à petit. »

Il est parfois difficile d'identifier les étudiants en difficulté car ces derniers ont une **méconnaissance des services d'aide et d'accompagnement** qui existent au sein de l'établissement. Qu'il s'agisse de leurs conditions de vie ou de situation de discrimination, les professionnels de la vie étudiante ont parfois du mal à connaître les étudiants à aider. L'information doit donc bien être communiquée auprès des étudiants : ils doivent être informés dès leur arrivée dans l'établissement mais également tout au long de leur scolarité dans le cas où leur situation changerait entre temps.

L'organisation et les horaires qui ont été mis en place dans l'enseignement supérieur il y a des années n'assurent pas toujours la meilleure réussite possible des étudiants. Les pauses déjeuner parfois très courtes, les périodes d'examen, la difficulté à accéder à des pratiques culturelles et sportives, l'ouverture de certaines infrastructures en semaine uniquement peuvent avoir un impact sur le bien-être des étudiants et leur réussite. Il serait intéressant de réfléchir à une refonte des rythmes universitaires pour assurer une meilleure répartition du temps pour les étudiants et de mesurer l'impact sur leur réussite scolaire.

## “ Laurent Gerbaud

Directeur du service de santé universitaire de l'Université Clermont-Auvergne et professeur au service de santé publique au CHU de Clermont-Ferrand

« Notre service de santé universitaire propose de nombreux services : la prévention, la promotion, le centre de santé, le centre de planification médiale, la vaccination, le dépistage, le bureau d'aide psychologique universitaire. Nous travaillons en collaborations avec les associations étudiantes pour promouvoir un mode de vie sain auprès des étudiants et nous sensibilisons les étudiants aux gestes quotidiens simples (dormir suffisamment, arrêter les écrans le soir..) et à la réduction de risque, notamment festifs. Toutes ces actions contribuent également à la démedicalisation de problèmes non médicaux et à des comportements durables. »

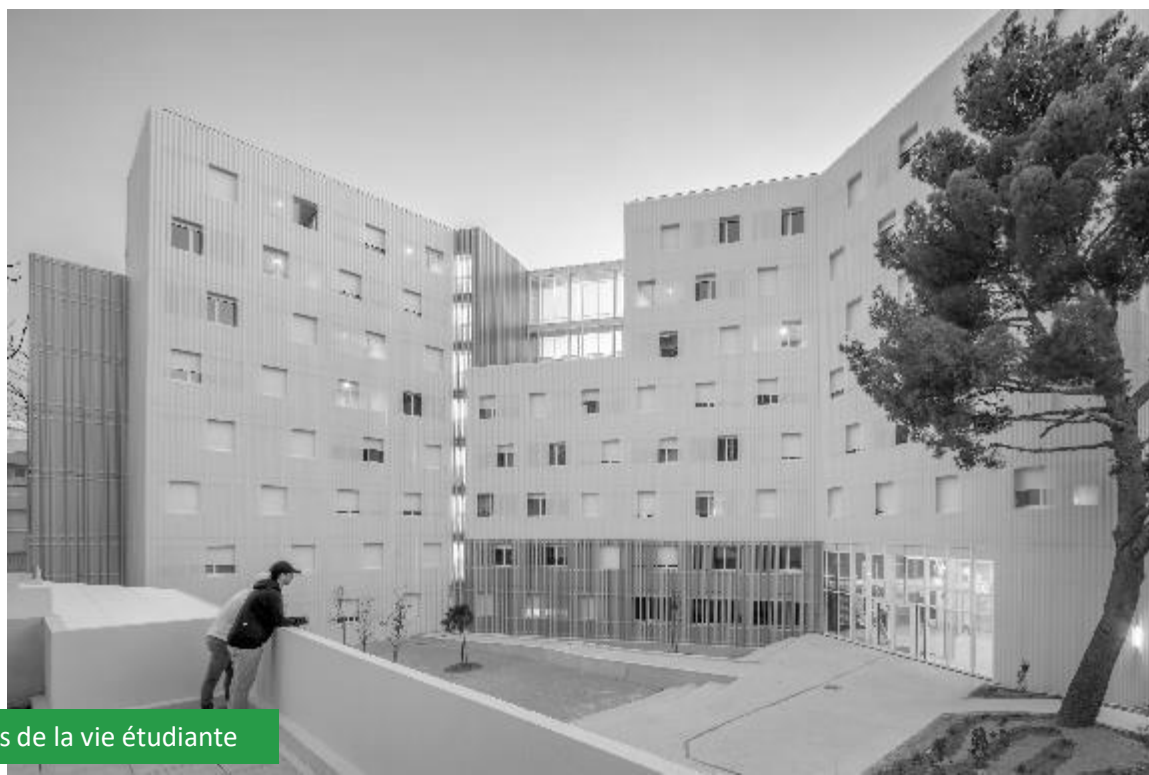

# - POUR ALLER PLUS LOIN -

Métiers de la vie étudiante

Si je mets en œuvre... ↷

je contribue à... ↷

SANTÉ ET BIEN-ÊTRE

- Le soutien des associations culturelles, sportives et promouvant l'épanouissement personnel des étudiants
- La formation des bureaux d'associations à la réduction des conduites à risques
- Des politiques de sensibilisation sur l'activité physique et la réduction des risques
- Des actions de prévention sur la nutrition comme l'apprentissage de la cuisine en chambre d'étudiant
  - Un réseau de chargés de prévention et d'étudiants relais de santé pour sensibiliser les étudiants et déployer les actions
  - La sensibilisation des étudiants sur les conduites à risques et la mise en place de solutions avec les associations
- L'orientation et la prise en charge des étudiants ayant des difficultés morales, psychiques ou physiques vers des services de santé
- L'éducation des étudiants sur la santé sexuelle et le consentement



CITOYENNETÉ

- Une coopération avec le Crous pour la mise en place de menus végétariens
  - Des projets en partenariat avec des associations étudiantes pour développer la consommation responsable des étudiants
- Des campagnes de sensibilisation et des événements sur des problématiques environnementales et sociétales : la réduction des déchets, le don du sang, etc.
  - Le développement des savoir-être et de la confiance en soi à travers des ateliers de théâtre et des activités sportives
- Des cours pour apprendre à se connaître et des tests de personnalité
  - Un module d'engagement citoyen comprenant l'investissement des étudiants auprès d'un public en difficulté
- La sensibilisation des étudiants à la lutte contre les discriminations
- L'accompagnement des étudiants dans leur projet professionnel
  - Des bourses et logements à loyers modérés



ÉGALITÉ DES CHANCES

- Un accompagnement personnel pour les individus en situation de vulnérabilité
- Un aménagements de cours et d'examens pour les étudiants en situation de handicap
  - Des partenariats avec des associations pour aider les étudiants en difficulté (ex. : avec le secours populaire pour don de vêtements)
- Un système de tutorat et un mécanisme d'identification des décrocheurs
- Un programme pour favoriser l'accès à l'enseignement supérieur de jeunes quel que soit leur milieu socio-culturel, en leur donnant les clés pour s'engager avec succès dans les filières d'excellence





# LES OBJECTIFS DE DÉVELOPPEMENT DURABLE DANS LES MÉTIERS DE L'ORIENTATION ET DE L'INSERTION PROFESSIONNELLE







# ENJEUX SOCIÉTAUX POUR CES MÉTIER

Chaque année, **335 000 personnes** sortent de leur formation initiale diplômées de l'enseignement supérieur (Insee, enquête Emploi, moyenne 2012-2013-2014). Dans le même temps, 633 500 candidats ont obtenu leur baccalauréat, dont plus de 71% dans une filière générale ou technologique (MENESR-DEPP, 2016).

Les métiers de l'orientation et de l'insertion professionnelle ont pour missions d'**informer** les lycéen-ne-s et étudiant-e-s sur les  **cursus**  et  **filières**  d'études et de formation, et d'autre part d'**accompagner** les étudiant-e-s de leur établissement dans l'obtention d'un **stage** ou d'un **emploi**. Cela inclue notamment le suivi des **jeunes diplômé-e-s** ou encore l'accompagnement à la **réorientation** vers un autre domaine.

Plusieurs enjeux sont au cœur de ces missions. Le plus important est l'**égalité des chances**, tout autant en amont (orientation) qu'en aval (insertion professionnelle) de l'enseignement supérieur. En effet, l'accès à l'enseignement supérieur dépend du milieu socio-professionnel : les enfants de cadres ou d'enseignants sont près de 2 fois plus nombreux que les enfants d'ouvriers parmi les nouveaux bacheliers dans les principales filières de l'enseignement supérieur (MENESR-DGESIP/DGRI-SIES, 2015). L'enjeu pour les métiers de l'insertion est de concilier un **accompagnement poussé pour ceux qui ont moins de moyens**, qu'il faut au préalable parvenir à **repérer**, sans pour autant négliger les autres.

De manière liée, l'**égalité des genres** est un enjeu à prendre en compte, d'une part lors de l'orientation des femmes, puisque, bien que 55% des étudiants soient des étudiantes, celles-ci sont minoritaires dans les formations scientifiques (MENESR-DGESIP/DGRI-SIES, 2015-2016).

D'autre part, les femmes sont défavorisées lors de leur insertion professionnelle, dans leur rémunération et dans la stabilité de leur emploi : 61% des hommes sortant de l'enseignement supérieur ont un CDI contre 54% des femmes (Céreq, enquête Génération 2010).

**61% d'hommes  
ont un CDI contre  
54% de femmes**

De plus, le but de ces métiers étant d'accompagner vers l'emploi, l'enjeu est double : **acculturer** les étudiant·e·s **au monde de l'entreprise** et les **éduquer à faire le choix qui leur correspond**, tant en termes de formation que d'emploi. Face aux étudiant·e·s mal informé·e·s ou influencé·e·s (par une mode ou la pression familiale par exemple), qui risqueraient de subir un décrochage et de devoir se réorienter, **la prise en compte de leur bien-être et de leur volonté** est un enjeu primordial.

## “ Véronique Prax

Ancienne responsable service  
info-orientation et  
insertion professionnelle à  
l'Université  
Paris-Dauphine

« Le programme « égalité des chances » de l'université a une convention avec 27 lycées pour repérer les étudiants à fort potentiel pour les études de Dauphine qui pourrait s'auto-censurer. Entre 40 et 60 étudiants sont recrutés chaque année par ce programme. Ils ont un accompagnement spécifique, avec un tuteur étudiant, un tuteur enseignant et un tuteur entreprise. »

De manière générale, tant au niveau de l'orientation que de l'insertion professionnelle, l'enjeu est la **prise en compte des plus défavorisés** (en situation de handicap, en situation de précarité financière, n'ayant pas accès à l'information, en situation de reconversion professionnelle ou de chômage, éloignés de tout établissement d'enseignement supérieur, dans des filières d'entrée non classiques, en décrochage ou en échec, d'origine étrangère, etc.) afin d'atteindre l'égalité des chances dans l'éducation et dans l'accès à l'emploi.

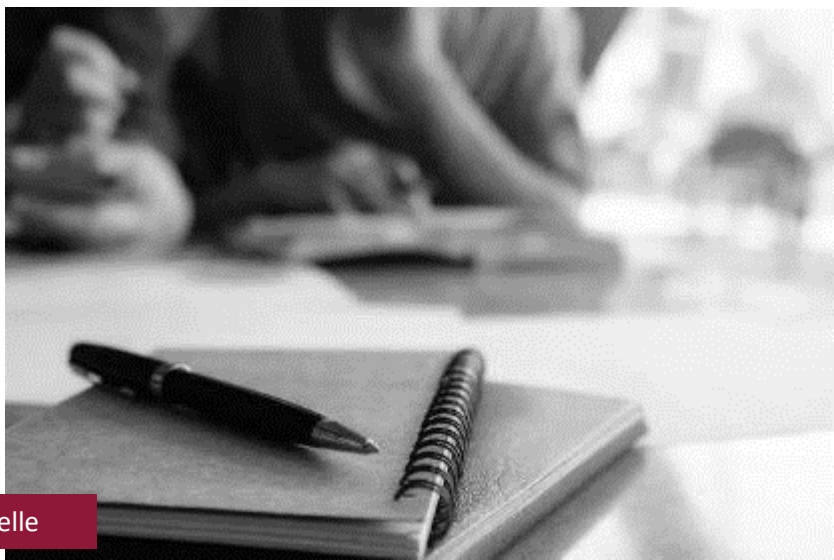

# LES PRINCIPAUX ODD DES MÉTIERS DE L'ORIENTATION ET DE L'INSERTION PROFESSIONNELLE ET LEURS CONTRIBUTIONS

De par les enjeux exprimés aux paragraphes précédents, les principaux Objectifs de Développement Durable (ODD) auxquels les métiers de l'orientation et de l'insertion professionnelle contribuent sont les objectifs 4, 5, 8 et 10 :



Assurer l'accès de tous à une éducation de qualité, sur un pied d'égalité, et promouvoir les possibilités d'apprentissage tout au long de la vie

- ❑ Informer sur les possibilités d'apprentissage les lycéens, étudiants, adultes, quelles que soient leur situation ou leur origine sociale
- ❑ Mettre à disposition les moyens d'obtenir des compétences nécessaires à l'obtention d'un travail
- ❑ Former les enseignants pour intégrer la construction d'un projet professionnel dans les formations
- ❑ Détecter les étudiants en décrochage pour les réorienter en fonction de leurs compétences

- ❑ Éliminer la transmission de préjugés sur les filières et les métiers considérés comme réservés à un genre
- ❑ Accompagner les femmes dans l'obtention d'un emploi à responsabilités et rémunérations égales à celles d'un homme aux mêmes compétences

Parvenir à l'égalité des sexes et autonomiser toutes les femmes et les filles



Promouvoir une croissance économique soutenue, partagée et durable, le plein emploi productif et un travail décent pour tous

- ❑ Intégrer le monde du travail dans l'enseignement
- ❑ Créer des partenariats avec des entreprises porteuses d'emplois stables
- ❑ Accompagner les jeunes diplômés jusqu'à l'obtention d'un emploi stable
- ❑ Promouvoir l'égalité des diplômés en termes de droit à l'emploi auprès des entreprises
- ❑ Porter la voix des étudiants et défendre auprès des employeurs un travail dans de bonnes conditions
- ❑ Accompagner les personnes en reconversion professionnelle ou au chômage vers l'acquisition d'un emploi décent, stable et sûr
- ❑ Développer l'entrepreneuriat auprès des étudiants



- ❑ Accompagner toutes les personnes, indépendamment de leur âge, de leur sexe, de leur handicap, de leur appartenance ethnique, de leurs origines, de leur religion ou de leur statut économique dans le choix d'un enseignement supérieur, dans leur intégration sociale et économique et dans leur autonomisation

Réduire les inégalités dans les pays et d'un pays à l'autre



Au-delà de ces enjeux principalement sociaux, les métiers de l'orientation et l'insertion professionnelle ont aussi un rôle à jouer en matière de **protection de l'environnement**. En effet, cette fonction assure l'organisation d'événements (salons, journées, ateliers...) et la création de nombreux supports d'information. Il peut donc, dans ce cadre, **soutenir des modes de consommations et de production durables**.

De plus, les métiers d'orientation et d'insertion professionnelle peuvent participer à la **préservation de la biodiversité** en limitant les supports papiers ; cela réduit ainsi également les **déchets**.

Enfin, les nombreuses missions de promotion de l'établissement effectuées sont l'occasion de montrer les engagements pris en termes de **réduction des émissions de gaz à effet de serre et de polluants atmosphériques**.



## “ Isabelle de Frémont-Caminade

Responsable emploi-carrières, Novancia Business School Paris

« Au sein du service Relations Entreprises, j'occupe un poste encore rare. Je conseille et j'accompagne à titre individuel les étudiants dans la construction de leur projet professionnel. En étant au plus proche d'eux, mon objectif est de les faire mieux se connaître en travaillant leur portefeuille de compétences, pour qu'ils construisent leur projet professionnel au fil des années à l'école. Tout au long de l'année, j'interviens auprès des étudiants pour que ceux-ci viennent ensuite me voir de leur plein gré, aboutissant à un accompagnement personnalisé dans le cadre de leur insertion professionnelle. Ma double casquette de conseil en recrutement auprès des entreprises me permet d'être l'interface entre étudiants et entreprises et ainsi de répondre au mieux aux demandes de celles-ci. Je dis souvent aux étudiants : pour réussir, il faut s'ouvrir, écouter, s'adapter, et oser ! »

# LES DÉFIS À RELEVER

Les services de l'orientation et de l'insertion professionnelle agissent auprès des étudiants à la fois avant, pendant et après leur passage dans l'établissement d'enseignement supérieur. Ces métiers doivent donc faire preuve d'une forte capacité à **collecter, agréger et utiliser des données** tant individuelles qu'à vocation statistique.

Cela entraîne la nécessité d'**être au maximum au contact des étudiants**, ce qui est un défi pour des fonctions plutôt administratives. Les leviers d'action peuvent être la collaboration avec les enseignants ou les services de la vie étudiante, ou bien la création d'un poste dédié au conseil individuel des étudiants.

De plus, la **numérisation** et les **nouvelles technologies** sont un levier à la diffusion de l'information, mais elles impliquent de nouveaux enjeux. D'une part, les supports de communication et la manière de recueillir les informations changent, ce qui nécessite la **formation des personnels** mais aussi des étudiants, lycéens, adultes, etc. D'autre part, il faut veiller à ce que ces nouveaux supports ne deviennent un facteur d'exclusion et d'accroissement des inégalités.

Ces nouvelles technologies nous font vivre une phase de transition qui touche tous les métiers. Les métiers de l'orientation et l'insertion professionnelle se doivent donc de **prendre en compte ces mutations**, qui peuvent profondément bouleverser leurs différentes missions dans leur accompagnement, autant dans l'orientation que dans l'insertion professionnelle. Là où chaque établissement effectue aujourd'hui ses propres enquêtes, on peut imaginer une mutualisation des moyens et une massification de la collecte de données entraînant un suivi statistique plus précis et prenant en compte les cursus de plus en plus complexes des étudiants.

## “ Cécile Lecomte

Directrice du Service  
orientation  
insertion entreprise,  
Université Rennes 1 /  
Présidente de la Courroie

« Pour faciliter la transition lycée/université, Rennes 1 s'inscrit dans le programme national Cordées de la réussite. Grâce au tutorat d'étudiants aînés, 500 à 600 lycéens et lycéennes peuvent découvrir l'université dès la classe de première. Le principe est de faire connaître l'université par un intermédiaire de proximité – un-e étudiant-e de licence 3 ou de master – en travaillant ensemble sur un projet, encadré par un ou une enseignant-chercheur. En Bretagne, le défi à relever est d'aider les étudiants à trouver un emploi ou un stage dans une région qui manque d'offres. »

Bien sûr, la collecte de données personnelles pose également des enjeux croissants en matière de **protection des données et de respect de la vie privée**.

S'il sera possible d'apporter une communication plus ciblée, voir individualisée, les métiers de l'orientation et l'insertion professionnelle doivent également **faire de l'étudiant le premier décideur de son orientation professionnelle**. Ils ont vocation à lui ouvrir le champ des possibles en lui donnant la capacité à devenir acteurs de leur choix d'orientation en amont, là où certains ne font que suivre des orientations choisies par leurs parents, et à voir au-delà des débouchés usuels de sa formation ensuite.

Des mutations sociétales en cours comme les transitions écologique et numérique ou le vieillissement de la population accélèrent **l'évolution des métiers** et obligent à se doter d'une capacité de prospective pour anticiper ces évolutions, afin de donner aux étudiants une information pertinente sur leurs perspectives d'insertion professionnelle.

L'atteinte des ODD est également contrainte par des facteurs extérieurs à l'établissement. Les **barrières financières, d'éloignement, de présence d'infrastructures ou de logement** sont autant de vecteurs à prendre en compte pour favoriser l'égalité des chances, qui nécessitent un travail en partenariat avec d'autres fonctions.

Enfin, une limite à l'action de ces métiers est le **manque de connaissance du monde professionnel** en amont de l'enseignement supérieur, qui a pu contraindre un jeune à choisir une formation ne lui convenant pas. Un levier d'action serait de faire des rencontres dès le collège avec des professionnels de métiers divers, aboutissant à une ouverture sur le monde de l'entreprise via le stage d'observation.



# - POUR ALLER PLUS LOIN -

Métiers de l'orientation et l'insertion professionnelle

Si je mets en œuvre... ↷

je contribue à... ↷

INFORMATION DES LYCÉEN-NES

- Un parrainage de lycées pour que les lycéens aient des présentation des métiers issus de la formation proposée par l'établissement (intervention d'enseignants ou d'anciens élèves)
  - Un programme égalité des chances qui vise à repérer les lycéens à fort potentiel qui risqueraient de s'auto-censurer
  - Une présentation de l'offre de formation dans des lycées des zones rurales
  - Le programme Cordée de la réussite

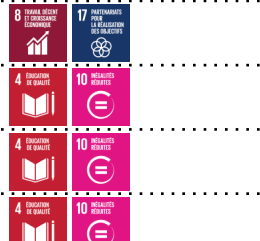

PROMOTION DE L'ÉTABLISSEMENT

- Des critères environnementaux et sociaux pour choisir les prestataires (impression, papiers, etc.) pour les supports d'information
- Une limitation des déplacements en voiture par l'utilisation de la visio-conférence pour des événements de présentation de l'établissement
- Une réduction du nombre de supports papiers (poids à transporter et besoins de matières réduits) couplée à une formation à l'utilisation des outils web pour trouver l'information
  - Des rencontres avec d'anciens élèves pour présenter des métiers possibles après le cursus proposé par l'établissement



ORIENTATION DES ÉTUDIANTS

- Une stratégie de repérage des étudiant-e-s en décrochage puis un accompagnement à la réorientation pendant tout un semestre « tremplin »
  - Des partenariats avec des universités des pays en voie de développement pour que leurs étudiants puissent accéder à un large choix de formations
- Des critères environnementaux et sociaux pour choisir les prestataires (restauration, logistique, etc.) pour les rencontres avec des professionnels ou anciens élèves
  - Des partenariats avec des entreprises des secteurs plutôt masculins (numérique, industrie...) pour promouvoir la présence des femmes dans ces secteurs
    - Une diffusion de vidéos témoignages de femmes dans des métiers considérés comme réservés au genre masculin
- Une féminisation des documents de présentations des métiers ou des formations



INSERTION PROFESSIONNELLE

- Des ateliers spécifiques pour les étudiants ayant plus de mal à trouver un emploi
  - Un accompagnement spécifique pour les étudiants venant de pays étrangers pour apprendre les codes de l'insertion professionnelle en France
- Une semaine dédiée à la rencontre avec des professionnels pour les étudiants en Master
  - Des partenariats avec les entreprises locales, Pôle Emploi et l'APEC
    - Des journées dédiées d'accompagnement des jeunes diplômés durant les 6 mois suivant leur diplôme
  - Des plateformes numériques d'offres d'emploi et de stages sélectionnées pour être adaptées à la formation des étudiants
  - Une communication des attentes des étudiants auprès des entreprises, pour qu'elles proposent des offres adaptées
  - Des modules d'identification des compétences, de préparation à la vie professionnelle, obligatoires pour toutes les filières

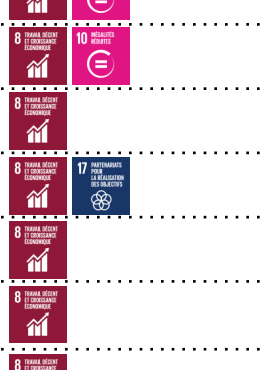

ÉDUCATION

- Des ateliers de sensibilisation des parents à la réussite des formations, pour éviter une pression familiale, et à guider leur enfant vers ses propres choix
  - Des ateliers de promotions de l'entrepreneuriat et/ou de l'industrie durable
- Un partage des bonnes pratiques en matière d'orientation et d'insertion professionnelle au sein de réseaux et avec les autres établissements d'un campus





# LES OBJECTIFS DE DÉVELOPPEMENT DURABLE DANS LES MÉTIERS DES RELATIONS INTERNATIONALES





ENJEUX

SOCIÉTAUX

POUR CES

MÉTIER S

Avec 324 000 étudiants internationaux accueillis en 2016, la France est le premier pays d'accueil non-anglophone. D'autre part, 81 000 étudiant-e-s français-es sont partis étudier à l'étranger en 2015, un chiffre en progression de 40% sur 5 ans (selon les chiffres de Campus France). A ce titre, la question des relations internationales occupe une place importante dans l'enseignement supérieur français et dans les préoccupations des décideurs.

**Les métiers des relations internationales contribuent tant aux activités d'enseignement, de recherche que de soutien à la vie étudiante et de relation de l'établissement avec son territoire.** Ils ont pour missions de suivre les étudiant-e-s en mobilité (entrante et sortante), valider l'octroi de bourses, pérenniser les relations avec les établissements partenaires et engager de nouveaux projets de mobilité, de formation ou de recherche (notamment auprès de partenaires non européens). A un niveau de direction (directeur-trice/VP relations internationales), il s'agit également de définir la stratégie internationale de l'établissement (et la stratégie de communication associée) ainsi que de représenter et valoriser l'image de l'établissement à l'international avec les acteurs du territoire (métropole, ville, région principalement).

**Les métiers des relations internationales peuvent se situer en direction centrale** (direction relations internationales) **ou au sein des composantes, écoles ou laboratoires de recherche** (correspondant-e-s affaires internationales).

Ils travaillent en interaction forte avec Campus France, ainsi que les services de l'État (tutelles ministérielles, préfecture, ambassades françaises) et les acteurs du territoire. Ils travaillent souvent étroitement avec les associations étudiantes (du type *Erasmus Student Network*) et les associations étudiantes communautaires. Ils dialoguent également avec le Crous sur les questions de logement pour les mobilités entrantes et de bourses pour les mobilités sortantes et les étudiants internationaux *free-movers*. Dans un contexte universitaire, les métiers des relations internationales interagissent avec les élu-e-s des conseils (via la commission des affaires internationales et les commissions de bourses).

**Les relations internationales ont des impacts sociétaux multiples tant sur les personnes que sur le développement des pays et la diffusion des savoirs à l'échelle mondiale.** Elles apportent un certain nombre de bienfaits dans la construction de la personnalité des étudiants. La confrontation à d'autres cultures, enjeux locaux et identités apporte une ouverture sur le monde et permet de déconstruire un certain nombre de préjugés. L'accueil d'étudiant·e·s étranger·ère·s profite également sur ce plan aux étudiants nationaux. Une mobilité permet également l'apprentissage d'une langue étrangère qui peut ensuite favoriser l'employabilité des étudiants. A ce sujet, le programme Erasmus+ en Europe concourt à la construction d'une identité européenne qui est importante face aux replis identitaires et aux tensions inter-ethniques que l'on observe en Europe.



**La France est le premier pays d'accueil non-anglophone**

## “ Oriane Reynaud

Head of International Relations,  
Epitech

« L'essentiel dans mon métier est l'accompagnement des étudiants : m'assurer du bien-être, de l'adaptation des étudiants internationaux arrivant en France, suivre les étudiants en mobilité au sein d'un établissement partenaire. Avant de conclure un partenariat avec une nouvelle institution, je tiens compte de plusieurs facteurs - sanitaires, sécuritaires, environnementaux - comme du respect des droits des individus dans le pays concerné (tels que le statut accordé aux femmes, le respect de l'orientation sexuelle). Lorsque plusieurs de ces conditions ne sont pas garanties, je préfère ne pas m'engager. »

Les relations internationales ont un impact positif également sur la **construction des systèmes d'enseignement supérieur dans les pays en développement** (à travers des formations/campus délocalisés, des coopérations techniques ou des projets d'universités franco-étrangères). Elles offrent la possibilité de transferts de savoirs bilatéraux entre pays développés et pays en voie de développement (transfert de technologies « avancées » et transfert d'innovations frugales). Enfin, elles contribuent au rayonnement académique de l'établissement en leur permettant par exemple de mutualiser des moyens de recherche et des savoirs pour mener des projets de plus grande ampleur.



# LES PRINCIPAUX ODD DES MÉTIERS DES RELATIONS INTERNATIONALES ET LEURS CONTRIBUTIONS

Les professionnels des relations internationales ont une position transverse au sein des établissements qui leur permet aux Objectifs de Développement Durable (ODD) 4, 10, 16 et 17.

4 ÉDUCATION DE QUALITÉ



Assurer l'accès de tous à une éducation de qualité, sur un pied d'égalité, et promouvoir les possibilités d'apprentissage tout au long de la vie

- ❑ Aider les étudiants étrangers à s'intégrer dans la société française et le système d'enseignement français
- ❑ Aider les étudiants français à compléter leur cursus par une mobilité
- ❑ Permettre à des personnes issues de pays pauvres d'accéder à un enseignement supérieur de meilleure qualité (en France ou dans leur pays)

- ❑ Démocratiser l'accès à la mobilité internationale (accessibilité financière, accessibilité matérielle pour les étudiants en situation de handicap, lutte contre l'autocensure des étudiants issus de milieux modestes, etc.)
- ❑ Anticiper les situations de discrimination que pourraient rencontrer des étudiants en mobilité sortante
- ❑ Favoriser la mixité sociale et internationale

10 INÉGALITÉS RÉDUITES



Réduire les inégalités dans les pays et d'un pays à l'autre

16 PAIX, JUSTICE ET INSTITUTIONS EFFICACES



Promouvoir l'avènement de sociétés pacifiques et ouvertes à tous aux fins du développement durable, assurer l'accès de tous à la justice et mettre en place, à tous les niveaux, des institutions efficaces, responsables et ouvertes à tous

- ❑ Contribuer à un meilleur dialogue interculturel
- ❑ Faciliter les démarches administratives des étudiants en mobilités entrante et sortante
- ❑ Garantir l'accès aux droits des étudiants en mobilités entrante et sortante
- ❑ Alerter sur les zones géographiques et pays à risque (conflits armés, tensions inter-ethniques, risques sanitaires, etc.)

- ❑ Stimuler la coopération internationale en matière d'enseignement et de recherche
- ❑ Travailler en coopération avec les acteurs du territoire pour une action concertée à l'international
- ❑ Soutenir les initiatives étudiantes d'intégration des étudiants internationaux

Partenariats pour la réalisation des objectifs

17 PARTENARIATS POUR LA RÉALISATION DES OBJECTIFS





Au-delà de ces enjeux, les **métiers des relations internationales ont aussi un rôle à jouer dans d'autres domaines du développement durable.**

Ils permettent aux étudiants en mobilité entrante d'accéder aux aides sociales, à une assurance maladie et à un logement. Pour faciliter l'accès à la mobilité, ils peuvent renseigner les étudiants sur les aides financières disponibles. Ils peuvent également apporter une attention particulière aux discriminations de genre en renseignant les filles sur les droits des femmes dans les pays d'accueil et limiter les mobilités vers les pays problématiques en la matière pour favoriser les mobilités vers les pays où les droits des femmes sont reconnus et protégés.

Les métiers des relations internationales ont également un rôle à jouer dans la transition énergétique et la lutte contre le changement climatique. Ils peuvent favoriser les collaborations entre chercheurs sur le sujet et inciter les étudiants et chercheurs à utiliser des moyens de transports moins émetteurs de gaz à effet de serre (le train plutôt que l'avion en Europe, par exemple).



## “ Nourredine Manamanni

**Directeur des relations extérieures et institutionnelles de Campus France, ancien Vice-président relations internationales de l'Université Reims Champagne-Ardenne et coordinateur du réseau des VP RI jusqu'en 2016**

« L'international fait rêver et il est essentiel de réaliser et maintenir ce rêve pour l'ensemble des acteurs de l'établissement. Une université aujourd'hui se doit d'avoir une stratégie internationale en lien avec son écosystème, ses territoires et son environnement. Insufflée par le ou la VP RI, la stratégie RI ne doit pas se limiter à la simple mobilité mais considérer toutes les missions de l'université et s'appliquer de manière transversale. En matière de développement durable, les échanges internationaux sont une manière de s'enrichir de nouvelles expériences sur le sujet et de démonter certains préjugés par l'ouverture d'esprit et les prises de conscience que peut apporter une mobilité, une coopération ou une collaboration internationale (c'est d'autant plus important dans une région où le vote extrême reste malheureusement important). »



# LES DÉFIS À RELEVER

Si l'international revêt une place importante dans les politiques et stratégies des établissements d'ESR, il n'en demeure pas moins quatre défis à relever en la matière, notamment dans une optique de développement durable : les conditions d'accueil des étudiants étrangers, l'articulation avec les systèmes d'enseignement des pays en développement, les inégalités sociales d'accès à la mobilité sortante et l'impératif de lutte contre le changement climatique.

En premier lieu, il s'agit d'**assurer des conditions d'accueil de qualité aux étudiants étrangers**. Ceci représente un défi notamment en milieu universitaire où les capacités d'accueil d'étudiants (toutes nationalités confondues) sont fréquemment dépassées. De même, l'accès aux résidences étudiantes s'avère difficile par manque de place et l'accroissement des mobilités entrantes risque d'exacerber le phénomène. Aux problèmes de quantité de logement peuvent se poser également des problèmes de qualité, notamment pour des établissements d'ESR français qui souhaitent développer des offres « packagées » relativement haut de gamme pour les étudiants internationaux.

Un deuxième défi consiste à **véritablement venir en soutien et non en concurrence avec les systèmes d'enseignement supérieur des pays en développement**. L'ouverture de formations voire de campus à l'étranger impacte le système d'enseignement supérieur du pays hôte en étoffant l'offre disponible mais également en concurrençant des formations existantes. Or, développer un système d'enseignement supérieur est un enjeu politique pour les États et l'implantation de formations étrangères peut être perçu comme une forme d'ingérence ou de néocolonialisme. Il s'agit pour les établissements d'ESR français de développer leurs implantations à l'étranger en bonne intelligence et dans une logique de co-développement plutôt que de diversification de son portefeuille d'activité.

“ **Pierre Van de Weghe**

**Vice-président en charge des relations internationales à l'Université Rennes 1 et Coordinateur du réseau des VPRI**

« Au début, l'international était celle de Grand papa : mobilité étudiante uniquement. Maintenant les choses sont bien différentes : on est passé d'un petit pilier à une chaise à quatre pieds (formation, recherche, institution, tissu économique local).

L'internationalisation permet la délocalisation de bonnes pratiques. Par exemple quand vous enseignez à l'étranger, vous prenez de l'info sur comment les autres procèdent et vous apportez des pratiques pédagogiques. Si vous voulez réellement être altruiste, il faut avoir quelque chose en tête : pour toucher les non-favorisés des pays hors-Europe, il faut délocaliser les formations et le faire en bonne intelligence avec les locaux pour ne pas tomber dans le néo-colonialisme. Vu le coût de la vie en France, ce ne sont que les plus favorisés qui ont l'opportunité de venir étudier en France. »

A contrario, il faut signaler que dans des pays non-démocratiques, les implantations d'établissements d'ESR étrangers peuvent constituer des lieux favorisant la liberté d'expression et l'esprit critique.

Un troisième défi consiste à **lutter contre les inégalités sociales d'accès à la mobilité sortante**. Si la pratique de la mobilité internationale est désormais banalisée en grande école, elle reste minoritaire en université, d'autant plus dans les filières courtes (DUT, licence pro). En outre, une mobilité internationale engendre un certain nombre de coûts (voyage, logement, vie sur place, couverture santé, etc.). Ce coût fait que l'accès à la mobilité sortante introduit des inégalités supplémentaires qui viennent s'ajouter aux inégalités sociales d'accès à l'enseignement supérieur et de choix d'orientation.

Le rééquilibrage par des systèmes de bourse s'avère seulement partiel car il est également nécessaire de lutter contre l'auto-censure des étudiants issus de milieux modestes et notamment de milieux ruraux. Il est d'autant plus important de relever ce défi pour éviter que l'accroissement des mobilités internationales ne vienne alimenter un clivage entre une « élite » ayant goûtée aux vertus de l'échange interculturel et un « peuple » marginalisé nourrissant une rancœur et un sentiment de déclassement. D'autant plus qu'un tel clivage peut expliquer le regain de nationalisme et de xénophobie en France.

Un dernier défi vient interroger la soutenabilité même des relations internationales. Il consiste à **s'inscrire dans la transition vers une économie bas-carbone** (seule compatible avec un changement climatique limité et assimilable par nos sociétés). Les déplacements internationaux représentent fréquemment le premier poste d'émissions de gaz à effet de serre (GES) des établissements d'ESR à cause de l'avion qui est l'un des modes de transport les plus émetteurs. La volonté d'accroître les relations internationales risque d'accroître les émissions totales de GES de l'établissement. Elle va en particulier contrecarrer les efforts réalisés par les établissements en matière de performance énergétique du patrimoine immobilier. Ce défi reste malheureusement pour le moment sous les radars des décideurs. Sa résolution peut passer par une politique volontariste de l'établissement sur ses autres postes d'émissions de GES (consommation d'énergie, déplacements domicile-étude/travail, achats, etc.). Sa résolution peut également passer par une politique de relations internationales mettant l'accent sur les pays limitrophes afin de réduire les distances.



# - POUR ALLER PLUS LOIN -

Métiers des relations internationales

Si je mets en œuvre... ↷

je contribue à... ↷

MOBILITÉ ENTRANTE

- ❑ Un guichet unique sur le campus ou site métropolitain pour faciliter les démarches administratives (visa/titre de séjour, aides sociales, assurance maladie, logement universitaire, etc.)
  - 1 POL. DE MOUVEMENT
  - 3 BIODIVERSITÉ ET ÉCOSYSTÈMES
  - 10 MÉTIERS D'ÉTUDES
  - 11 ÉDUCATION DE QUALITÉ
  - 16 PAIX, JUSTICE ET INSTITUTIONS SÉRIÉES
  - 17 PARTENARIATS POUR LA RÉALISATION DES OBJECTIFS
- ❑ La réservation de logements en résidence étudiante pour les étudiants internationaux
  - 1 POL. DE MOUVEMENT
  - 11 PROJET D'ÉDUCATION DURABLE
- ❑ L'assurance d'un suivi régulier de la situation et du bien-être des étudiants internationaux (situation de « mal du pays »)
  - 3 BIODIVERSITÉ ET ÉCOSYSTÈMES
- ❑ L'organisation d'une semaine d'intégration des étudiants internationaux avec le soutien d'une association étudiante
  - 3 BIODIVERSITÉ ET ÉCOSYSTÈMES
  - 4 ÉDUCATION DE QUALITÉ
  - 10 MÉTIERS D'ÉTUDES
  - 17 PARTENARIATS POUR LA RÉALISATION DES OBJECTIFS
- ❑ L'organisation tout au long de l'année des événements interculturels rassemblant étudiants français et étrangers
  - 10 MÉTIERS D'ÉTUDES
  - 16 PAIX, JUSTICE ET INSTITUTIONS SÉRIÉES
  - 17 PARTENARIATS POUR LA RÉALISATION DES OBJECTIFS
- ❑ Un système de parrainage (ou « buddy ») pour les étudiants internationaux
  - 3 BIODIVERSITÉ ET ÉCOSYSTÈMES
  - 4 ÉDUCATION DE QUALITÉ
  - 10 MÉTIERS D'ÉTUDES
  - 17 PARTENARIATS POUR LA RÉALISATION DES OBJECTIFS

MOBILITÉ SORTANTE

- ❑ Une offre « packagée » (cursus d'étude + logement) pour les étudiants internationaux
  - 3 BIODIVERSITÉ ET ÉCOSYSTÈMES
  - 4 ÉDUCATION DE QUALITÉ
  - 17 PARTENARIATS POUR LA RÉALISATION DES OBJECTIFS
- ❑ Des partenariats stratégiques avec des partenaires de longue date (partenariat qui lie mobilité étudiante, enseignante, vie étudiante et création de projets communs)
  - 4 ÉDUCATION DE QUALITÉ
  - 9 INDUSTRIE, INNOVATION ET INFRASTRUCTURES
  - 16 PAIX, JUSTICE ET INSTITUTIONS SÉRIÉES
  - 17 PARTENARIATS POUR LA RÉALISATION DES OBJECTIFS
- ❑ Une cartographie des zones géographiques et pays problématiques (risques sanitaires, instabilité politique, atteintes aux droits de l'Homme, aux conditions de la femme et des minorités, etc.)
  - 3 BIODIVERSITÉ ET ÉCOSYSTÈMES
  - 5 ÉGALITÉ ENTRE LES SEXES
  - 10 MÉTIERS D'ÉTUDES
  - 16 PAIX, JUSTICE ET INSTITUTIONS SÉRIÉES
- ❑ Du conseil aux étudiants sur leur mobilité à l'étranger en prenant en compte leurs spécificités (genre, orientation sexuelle, appartenance à une minorité ethnique, situation de handicap, etc.)
  - 5 ÉGALITÉ ENTRE LES SEXES
  - 10 MÉTIERS D'ÉTUDES
- ❑ La réelle prise en charge par l'université étrangère d'un étudiant en situation de handicap (matériel adapté, accessibilité de certains médicaments, etc.)
  - 3 BIODIVERSITÉ ET ÉCOSYSTÈMES
  - 4 ÉDUCATION DE QUALITÉ
  - 10 MÉTIERS D'ÉTUDES
- ❑ L'organisation des événements de promotion de la mobilité sortante pour lutter contre l'auto-censure chez les étudiants issus de milieu défavorisé
  - 10 MÉTIERS D'ÉTUDES
- ❑ Le choix du train par rapport à l'avion pour les déplacements en Europe
  - 7 ÉNERGIE PROPRE ET ÉCART DE COUVERTURE
  - 13 MESURES RELIÉES À LA CLIMAT COMME LES DÉPLACEMENTS DURABLES
- ❑ Une taxe carbone interne sur les déplacements internationaux
  - 7 ÉNERGIE PROPRE ET ÉCART DE COUVERTURE
  - 13 MESURES RELIÉES À LA CLIMAT COMME LES DÉPLACEMENTS DURABLES
- ❑ La possibilité du cumul des bourses de mobilité avec d'autres types de bourse
  - 1 POL. DE MOUVEMENT
  - 4 ÉDUCATION DE QUALITÉ
  - 10 MÉTIERS D'ÉTUDES

FORMATION ET RECHERCHE

- ❑ Un dispositif de mobilité hybride (enseignement à distance avec des étudiants étrangers et déplacement à l'étranger sur une semaine) pour les étudiants qui travaillent pour financer leurs études
  - 4 ÉDUCATION DE QUALITÉ
  - 9 INDUSTRIE, INNOVATION ET INFRASTRUCTURES
  - 10 MÉTIERS D'ÉTUDES
  - 17 PARTENARIATS POUR LA RÉALISATION DES OBJECTIFS
- ❑ L'ouverture d'une formation délocalisée en collaboration étroite avec une université locale
  - 4 ÉDUCATION DE QUALITÉ
  - 9 INDUSTRIE, INNOVATION ET INFRASTRUCTURES
  - 17 PARTENARIATS POUR LA RÉALISATION DES OBJECTIFS
- ❑ La création d'une université franco-XX (où XX est un pays partenaire qui co-construit le projet sur un pied d'égalité)
  - 4 ÉDUCATION DE QUALITÉ
  - 17 PARTENARIATS POUR LA RÉALISATION DES OBJECTIFS
- ❑ Une coopération scientifique franco-XX sur des thématiques liées aux ODD (immobilier durable, agroécologie, lutte contre la pauvreté, microfinance, etc.)
  - 9 INDUSTRIE, INNOVATION ET INFRASTRUCTURES
  - 17 PARTENARIATS POUR LA RÉALISATION DES OBJECTIFS

TISSU ÉCONOMIQUE LOCAL

- ❑ Une bourse doctorale co-financée sur la lutte contre la pauvreté
  - 1 POL. DE MOUVEMENT
  - 4 ÉDUCATION DE QUALITÉ
  - 9 INDUSTRIE, INNOVATION ET INFRASTRUCTURES
  - 17 PARTENARIATS POUR LA RÉALISATION DES OBJECTIFS
- ❑ L'organisation de missions communes à l'étranger rassemblant collectivité locale, entreprises et établissements d'ESR
  - 8 TRAVAIL DÉCENT ET ÉCONOMIE INCLUSIVE
  - 17 PARTENARIATS POUR LA RÉALISATION DES OBJECTIFS



# Des objectifs partagés entre les métiers

Au-delà d'une analyse métier par métier, il est possible de se servir des ODD pour étudier les relations entre les métiers de l'ESR. En reliant les différents métiers à l'aide des ODD qu'ils ont en commun, il est possible d'établir un réseau de relations actuelles ou potentielles. **Les 17 ODD créent ainsi un réseau de plus de 650 relations entre les métiers.** Afin d'illustrer la complexité de ces relations, nous avons choisi de les représenter sous forme de graphes représentant les réseaux de relations pour plusieurs ODD (choisis à titre d'exemple). Sur ces graphes, chaque point correspond à un métier, chaque arrête matérialise une relation entre deux métiers (autrement dit un ODD partagé par deux métiers). Les arrêtes colorés correspondent aux relations impliquant l'ODD concerné. Les arrêtes grises, celles en impliquant un autre.

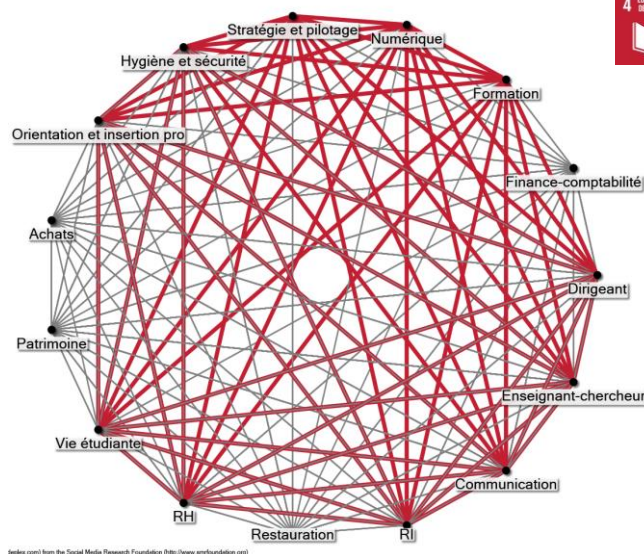

epix.com) from the Social Media Research Foundation (<http://www.srmfoundation.org>)

**Si le fonctionnement en silo** (chaque métier évoluant de manière isolée) **semble encore présent et décrié par certains professionnels, chaque métier agit d'ores et déjà en lien avec d'autres.** Nous pouvons estimer que l'on se situe au milieu du gué sur le sujet. D'une part, certaines pratiques professionnelles décloisonnent de fait le fonctionnement de l'établissement. D'autre part, certaines actions s'effectuent toujours en parallèle sans croisement ou coordination entre les métiers.

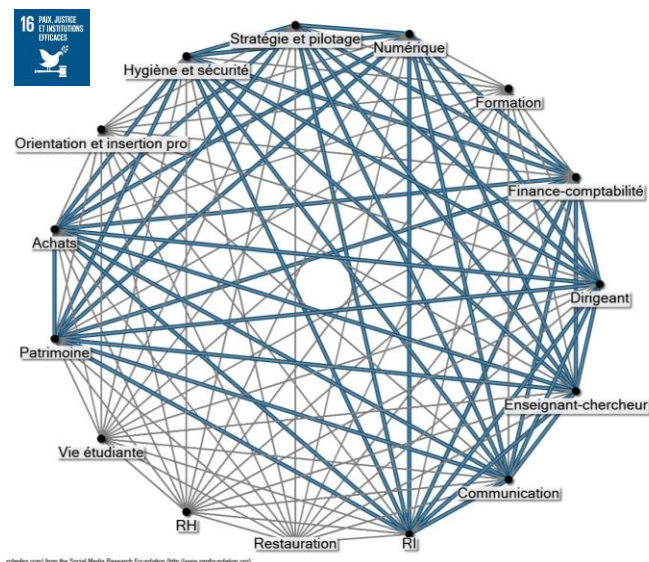

**La capacité des établissements de répondre aux enjeux environnementaux et sociaux dépend directement de la qualité des relations entre les professionnels.** En effet, aucune des familles de métiers n'a la capacité de répondre seule à ces enjeux. Ce constat est d'ailleurs pleinement intégré dans les ODD eux-mêmes, l'ODD 17 étant consacré aux « partenariats pour la réalisation des objectifs ». Prendre conscience de ces relations et les illustrer comme nous le faisons ici est une chose. Étudier leurs effets en est une autre, qui mériterait une analyse à part entière.

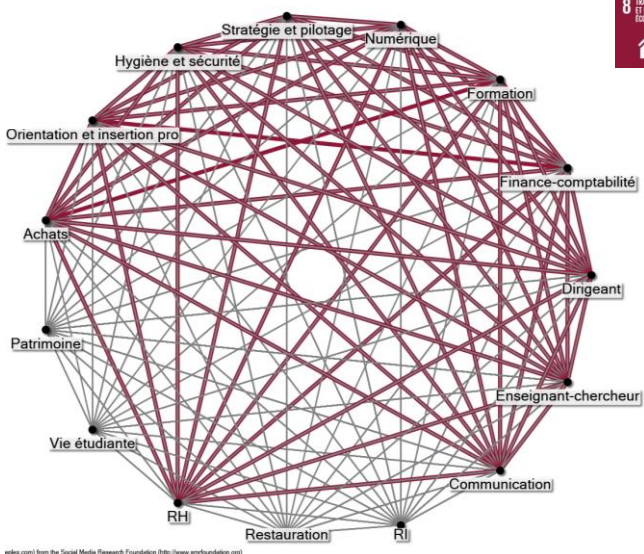

epix.com) from the Social Media Research Foundation (<http://www.srmfoundation.org>)



# CONTACTS

## CPU

103 Bvd St Michel 75005 PARIS  
celine.leroy@cpu.fr  
www.cpu.fr

## CGE

11 rue Carrier-Belleuse 75015 PARIS  
gerald.majou@cge.asso.fr  
www.cge.asso.fr

## B&L évolution

21 rue Voltaire 75011 PARIS  
contact@bl-evolution.com  
www.bl-evolution.com

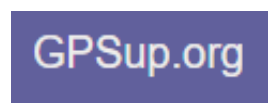

Crédit Photos :

- © Université de La Rochelle : pages 3, 5, 97 et 105
- © Geoffrey Mathieu page 94
- © Christophe Filieule : page 95
- © Crous de Strasbourg : page 102
- © Benoit Wehrle : page 103
- © Pixabay : autres photos